



RAPORT O STANIE GMINY WSCHOWA

AUTORZY RAPORTU

WARUNKI ŚRODOWISKA I ZASOBY NATURALNE

Antkowiak Konrad, Kamyszek Krzysztof, Kiciński Jan, Kotwica Witold

DEMOGRAFIA

Grochowy Franciszek, Marciniak Elżbieta, Nowicki Andrzej, Stryjewska Aleksandra

PODSTAWOWE POTRZEBY

Jankowska-Bednarczy Maria, Marciniak Leszek, Naskręt Andrzej, Turek Włodzimierz

OŚWIATA I EDUKACJA

Kowalczyk Stanisław, Nowak Barbara, Stolarski Ryszard, Rękoś Krzysztof

USŁUGI KOMUNALNE

Baścżyn Franciszek, Kąkalec Tadeusz, Pabierowski Jan, Śladewski Marek

WARUNKI DZIAŁALNOŚCI GOSPODARCZEJ

Gębaczyk Paweł, Herkt Ryszard, Smolicz Elżbieta, Szmania Andrzej

OCHRONA ZDROWIA I POMOC SPOŁECZNA

Chlilarzski Władysław, Frąckowiak Joanna, Mieżowiec Ireneusz, Wełyczko Radosław

BEZPIECZEŃSTWO

Lebedyński Eligiusz, Pawłowska Jolanta, Rotkiewicz Mirosław, Sobczak Marcin

ADMINISTRACJA LOKALNA I OBSŁUGA MIESZKAŃCÓW

Bojarski Jerzy, Drgas Halina, Grzyb Fabian, Jarzyna Bogusław

KULTURA I SZTUKA

Dworkiewicz Andrzej, Lisiak Jacek, Ratajewska Barbara, Sobański Piotr

ORGANIZACJE POZARZĄDOWE

Barć Bogumiła, Brzechwa Władysław, Kałużna Krystyna, Szczudło Andrzej

WSTĘP

Wschowa jest miastem o bogatej, wielowiekowej historii. Już we wczesnym średniowieczu, jako osada, pełniła funkcje handlowe na szlaku z Łużyc i Śląska do Wielkopolski. Pierwsza wzmianka źródłowa o mieście pochodzi z 1336 roku.

Lokacja nastąpiła między 1248 a 1273 rokiem. Wówczas miasto było własnością książąt śląskich. W 1343 roku król Kazimierz Wielki przyłączył Wschowę do Wielkopolski. Od tego czasu Wschowa stała się miastem królewskim i siedzibą starosty. Dzięki licznym przywilejom i nadaniom królewskim następował szybki rozwój miasta. W XV wieku miasto zostało obwarowane kamiennie-ceglany murem i fosą.

W 1404 roku Wschowa otrzymuje od Władysława Jagiełły przywilej bicia monety. W tym samym roku powstaje pierwsza szkoła. W połowie XVI wieku założono miejskie wodociągi, a pod koniec tego wieku zaczyna działać mennica królewska.

Wiek XVII i XVIII stanowią złoty okres rozwoju miasta. Dzięki tolerancyjnej polityce wyznaniowej władców polskich, przygraniczna Wschowa stała się miejscem schronienia dla fali uchodźców religijnych głównie z zachodniej Europy. Napływ wysokokwalifikowanych rzemieślników z księstw niemieckich, Śląska i Niderlandów spowodował znaczne ożywienie gospodarcze i kulturalne. Powstało kolegium protestanckie przy zborze i kolegium jezuickie przy farze miejskiej. Wschowa zyskała sobie pozycję jednego z głównych ośrodków życia gospodarczego i kulturalnego w Wielkopolsce. Za czasów panowania dynastii saskiej Wschowa staje się drugą nieformalną stolicą Polski. We wschowskim ratuszu rezydują królowie, odbywają się posiedzenia senatu, przyjmowane są poselstwa zagraniczne.

Z chwilą włączenia miasta do Prus w 1793 roku, w wyniku drugiego rozbioru Polski, następuje jego stopniowy upadek. Bezpośrednią przyczyną jest utrata przywilejów królewskich oraz ważnych dla rozwoju rzemiosła wschodnich rynków surowcowych i zbytu.

Pomimo szeregu cennych inicjatyw gospodarczych np. budowy linii kolejowej, cukrowni, fabryki sukna, Wschowa nie odzyskuje dawnej świetności stając się peryferyjnym, pruskim miasteczkiem. W 1922 roku Wschowa weszła w skład Marchii Granicznej Poznań-Prusy Wschodnie, a od 1938 roku włączona została do Prowincji Śląskiej.

W okresie II-ej Wojny Światowej na terenie miasta znajdowały się obozy jenieckie. W dniu 31 stycznia 1945 roku, została wyzwolona i po 152 latach powróciła do Polski.

Do 1975 roku Wschowa była siedzibą powiatu. Status ten utraciła w wyniku reformy administracyjnej kraju i znalazła się w granicach nowoutworzonego województwa leszczyńskiego. Od 1 stycznia 1999 roku, w wyniku kolejnej reformy administracyjnej, weszła w skład powiatu nowosolskiego w województwie lubuskim.

Po licznych protestach mieszkańców od dnia 1 stycznia 2002 roku ponownie powstał powiat wschowski.

Ważniejsze obiekty zabytkowe w miasta Wschowa:

- Kościół Farny wzniesiony w drugiej połowie XV wieku, odbudowany w końcu XVII wieku wg projektu Pompeo Ferrariego (na ołtarzu głównym obraz wniebowzięcia NMP z początku XVIII wieku);
- Zespół klasztorny wzniesiony przez księży bernardynów w pierwszej połowie XVII wieku obejmujący: Kościół Św. Józefa, Kaplicę Św. Krzyża, Klasztor, dziedziniec otoczony murem z krużgankami; obecnie obiekty należą do franciszkanów;
- Zbór Poluterański z XVII wieku (zespół obiektów obejmujących dawny kościół ewangelicki, wieżę, szkołę ewangelicką i budynek pastorówki);
- Lapidarium – cmentarz ewangelicki założony na początku XVII wieku; obejmuje unikatowy w skali kraju zespół dzieł protestanckiej sztuki sakralnej z XVIII i XIX wieku;
- Ratusz miejski – zbudowany w pierwszej połowie XV wieku, przebudowany, ostatnia przebudowa z 1870 roku; obecnie siedziba władz miasta i gminy;
- Kamienice renesansowe przy Placu Zamkowym – wzniesione w XVI wieku, w XVII wieku przebudowane; obecnie siedziba Muzeum Ziemi Wschowskiej;
- Mury obronne, wzniesione w XIV wieku (drewniane), murowane datowane na XV wiek - wielokrotnie rozbudowywane do XVII wieku;
- Collegium Jezuickie z początków XVIII wieku, obiekt barokowy z relikiami murów gotyckiej mennicy;
- Pałac Szlichtyngów z końca XVIII wieku, obecnie siedziba Szkoły Muzycznej;
- Kościół Filialny p. w. Świętej Trójcy - odbudowany w I-ej połowie XIX wieku po pożarze miasta w 1801 roku;
- Fontanna miejska z II-ej połowy XVIII wieku.

Ważniejsze obiekty zabytkowe w gminy Wschowa:

- Kościół p.w. Św. Jadwigi w Dębowej Łęce, gotycki, wzniesiony w XV wieku, (w ścianie renesansowy nagrobek Alberta Ossowskiego z 1572 roku);
- Kościół p.w. Św. Bartłomieja w Lginiu, pierwotnie drewniany z XV wieku, przebudowany w 1860 roku jako murowany;
- Kościół p.w. Św. Jakuba w Konradowie, zbudowany pod koniec XVI wieku, przebudowany w XIX wieku; we wnętrzu późnogotyckie rzeźby Matki Boskiej i Św. Jana Ewangelisty;
- Kościół p.w. Św. Fabiana i Sebastiana w Osowej Sieni, pochodzący z XIV wieku, później przebudowywany; we wnętrzu wyposażenie barokowe z XVIII wieku;
- Zespół zabudowań dworskich w Osowej Sieni; klasycystyczny dwór z początku XIX wieku;
- Kościół filialny p.w. Św. Jerzego w Przyczynie Górnej, wzmiankowany już w 1345 roku;

- Budowla gotycka, wielokrotnie odnawiana; wewnątrz na ścianach nawy i prezbiterium gotycka polichromia;
- Kościół parafialny p.w. Św. Jana Ewangelisty w Siedlnicy, zbudowany na początku XIV stulecia (m.in. zachowany krucyfiks gotycki z XIV wieku).

SEKTOR I - WARUNKI ŚRODOWISKA I ZASOBY NATURALNE

TEMAT 1. POŁOŻENIE GEOGRAFICZNE I ROLA OBSZARU GMINY W PRZYRODNICZYM SYSTEMIE POWIATU I WOJEWÓDZTWA.

A. CZĘŚĆ WSTĘPNA

Gmina Wschowa położona jest w południowo-wschodniej części województwa lubuskiego. Wschowa graniczy z gminami:

- od północy: Wijewo i Włoszakowice;
- od wschodu: Świeciechowa leżącą w województwie wielkopolskim i Górą leżącą w województwie dolnośląskim;
- od południowo-wschodu: Niechlów leżącą w województwie dolnośląskim;
- od południa: Szlichtyngowa;
- od zachodu: Sława.

Przeważają tutaj tereny równinne, jedynie w zachodniej części rzeźba jest bardziej urozmaicona. Centralną część terytorium gminy zajmuje Równina Denno-Morenowa Wschowska, a w zachodniej części rozciągają się Pagórki Lgińskie. Na wschodnim obszarze znajdują się dwie doliny rzeczne: Rowu Krzyckiego i Polskiego. Obie rzeki są prawymi dopływami Odry i płyną z północnego-wschodu ku południowemu-zachodowi. Wzdłuż granicy północno-zachodniej gminy wody kanału Lipiec płyną w kierunku północnym (to jest w przeciwnym do kierunku płynących rzek).

Pagórki Lgińskie rozciągają się w północno-zachodniej, zachodniej i południowo-zachodniej części gminy. Tworzą one zespół pagórków w kształcie wydłużonych wałów lub kopczyków. Stanowią one najbardziej urozmaicony pod względem rzeźby terenu rejon gminy i swoim zasięgiem wykraczają poza jej granicę. Równina Denno-Morenowa Wschowska położona jest w centralnej części gminy i rozciąga się wokół miasta Wschowa. Stanowi ona typ moreny zupełnie płaskiej, wznoszącej się lekko od południa ku północy. Sandr Rowu Krzyckiego przylega do Równiny Wschowskiej od wschodu. Jego południowa część wykracza poza granice gminy, na teren gminy Szlichtyngowa. Sandr Drzewiecki położony jest w południowej części gminy, gdzie znajduje się tylko jego północny fragment. Dolina Rowu Polskiego rozciąga się w południowo-zachodniej części gminy. Powierzchnia doliny obniża się lekko w kierunku południowo-zachodnim, zgodnie z kierunkiem spływu wód.

Najwyższe wzniesienie gminy znajduje się w jej północnej części i osiąga rzędna 123m n.p.m. Z kolei najniższe położone obszary odnajdujemy w dolinach rzecznych: Rowu Krzyckiego i Rowu Polskiego, których rzędne wynoszą 78,8m n.p.m.

Podstawowy system hydrograficzny wód powierzchniowych gminy stanowią: cieki wodne (Rów Krzycki, Kanał Polski, Kanał Lipiec) i zbiorniki wodne (Jezioro Lgińsko – Lgiń Duży, Jezioro Lgińsko – Lgiń Mały, Jezioro Dąbie). Występują również: liczne mniejsze oczka wodne, stawy hodowlane, sieć kanałów melioracyjnych. Na obszarze gminy znajdują się strefy ochrony dla głównych zbiorników wód podziemnych.

B. TRENDY I TENDENCJE

Brak danych.

C. DANE PORÓWNAWCZE

Tabela 1. Położenie geograficzne (GUS 2002)

Gmina	Powierzchnia ogółem w ha	Miejscowości ogółem łącznie z miastami
Wschowa	32678	37
Sława	19830	23
Wijewo	6137	9
Włoszakowice	12715	23
Święciechowa	13497	15
Góra	26874	43
Szlichtyngowa	9974	12
Leszno	3190	1

D. PRACE I DZIAŁANIA W TOKU

Brak danych.

TEMAT 2. WALORY I ZASOBY ŚRODOWISKA PRZYRODNICZEGO. WARTOŚCI SZCZEGÓLNE, UNIKALNE, PRZYRODNICZE OBIEKTY CHRONIONE. WODY PODZIEMNE, GRUNTY, LASY, DRogi, PARKI, ZABYTKI, INNE ZASOBY HISTORYCZNE, MIEJSCA PAMIĘCI.

A. CZĘŚĆ WSTĘPNA

Gmina Wschowa zajmuje powierzchnię 198,3 km², w tym miasto 8,4 km². Północna jej część objęta jest krajowym systemem obszarów chronionych w skład, którego wchodzi fragment obszaru chronionego krajobrazu: Obszar Przemęcko – Wschowski, na terenie którego znajduje się Przemęcki Park Krajobrazowy. Park ten powołano dla ochrony niepowtarzalnych pod względem przyrodniczym i krajobrazowym zespołów leśno – łąkowo – jeziornych, z wieloma gatunkami chronionych i często rzadkich roślin i zwierząt. Granice chronionego krajobrazu na terenie gminy obejmują głównie kompleksy leśne.

Na terenie Gminy znajdują się liczne pomniki przyrody. Do najciekawszych zaliczyć należy dęby szypułkowe:

- dąb przy ul. Garbarskiej we Wschowie (obwód pnia około 450cm);
- 3 dęby w Parku 1000- lecia;
- dąb w Pszczółkowie (obwód pnia 400 cm i wysokość 22 m.);

- platan przy ul. Herbergera;
- wiąz przy ul. Herbergera.

Pozostałe pomniki przyrody położone są na terenie Lasów Państwowych. Nadleśnictwo Włoszakowice może poszczycić się jałowcem pospolitym: 3 pnie, wiek około 80 lat, rozmiary 18cm/ 7m, usytuowanie - oddział leśny 113f, obręb Wschowa.

Na terenie gminy występują także prawnie chronione gatunki fauny:

- siedlisko bobrów w obrębie wsi Lgiń;
- ślimak winniczek spotykany na całym obszarze gminy;
- na terenie Lasów Państwowych –obręb Wschowa oddział 292f- orzeł bielik i bocian czarny;
- w kompleksach dębów bezszypułkowych występuje jelonek rogacz.

Obszar nr 306 Głównego Zbiornika Wód Podziemnych zajmuje 2/3 terytorium gminy. W rejonie Wschowy znajduje się również Obszar Najwyższej Ochrony ONO tej strefy, a na południe od Łysin – Obszar Wysokiej Ochrony OWO tej strefy.

Jakość wód podziemnych w 2002 roku pogorszyła się i zakwalifikowane zostały do II klasy czystości. Nastąpił dopływ wód wzbogaconych w związki żelaza i manganu, a więc pogarszające jakość wody dla celów pitnych i gospodarczych.

Utworzono strefy ochrony sanitarnej ujęć i zbiorników podziemnych wody pitnej. Dotyczą one istniejącego na obszarze gminy i miasta następującego systemu zaopatrzenia w wodę: „Dębowa Łęka”, „Kandlewo”, „Lgiń”, „Olbrachcice”, „Osowa Sień”, „Przyczyna Górna”, „Siedlnica”, „Wygnańczyce”.

Obszary wokół ujęć wody - studni posiadają prawidłowo zagospodarowane strefy ochrony sanitarnej bezpośredniej wynoszącej minimum 10 m. Stref ochrony sanitarnej pośredniej ujęć nie utworzono, ze względu na dobrą izolację naturalną glinami wód od powierzchni oraz brak w strefie potencjalnych źródeł zanieczyszczeń. Dotyczy to takich ujęć jak: „Kandlewo”, „Lgiń”, „Wygnańczyce”, „Przyczyna Górna”, „Dębowa Łęka”, „Osowa Sień”.

W pozostałych wprowadzono strefy ochrony pośredniej:

- „Olbrachcice” - strefa pośrednia o promieniu R-30m;
- „Siedlnica” - strefa pośrednia o powierzchni 0,6 km²;
- „Wschowa” - teren ochronny o powierzchni 1,5 ha.

Przez teren gminy przebiega droga krajowa nr 12, relacji Leszno – Głogów i drogi wojewódzkie nr 278 relacji Wschowa – Sława, nr 305 relacji Góra – Wolsztyn, oraz drogi powiatowe o numerach:

- F1005 – Wschowa – granica województwa – Zbarzewo,
- F1011 – Wschowa – Stare Drzewce,
- F1013 – Stare Drzewce – Łysin – Lgiń – gr. woj. – Zaborówiec,
- F1008 – Konradowo – Kandlewo – Zamysłów,
- F1012 – Nowa Wieś – Osowa Sień – Dębowa Łęka,

- F1002 – Siedlnica – Olbrachcice – Długie Stare – Piotrowice,
- F1004 – Przyczyna Dolna – Siedlnica do drogi krajowej nr12,
- F1010 – Konradowo – Gola – gr. woj. – Krzekotów,
- F1001 – Siedlnica – Kowalewo – Dryżyna.

Gmina posiada następujące drogi własne o numerach:

- 2118001 relacji Siedlnica – Czerlejewo,
- 2118002 relacji Siedlnica – Olbrachcice,
- 2118003 relacji Wygnańczyce – Stare Drzewce,
- 2118004 relacji Konradowo – Siedlnica,
- 2118005 relacji Łysiny – Konradowo,
- 2118006 relacji Buczyna – Mścigniew,
- 2118007 relacji Olbrachcice – Wschowa,
- 2118008 relacji Olbrachcice – Długie Stare,
- 2118009 relacji Hetmanice – Buczyna,
- 2118010 relacji Łysiny – droga wojewódzka nr 278,
- 2118011 relacji Hetmanice – Tylewice,
- 2118012 relacji Wiązów – droga wojewódzka nr 278,
- 2118013 relacji Osowa Sień – Wschowa,
- 2118014 relacji Osowa Sień – Daćbogi,
- 2118015 relacji Osowa Sień – Długie,
- 2118016 relacji Kandlewo – Stare Drzewce,
- 2118017 relacji Konradowo – Przyczyna Górna,
- 2118018 relacji Kandlewo – Zamysłów.

Drogi gminne można podzielić na zamiejskie i miejskie. Długość dróg zamiejskich wynosi ogółem 77,075 km, w tym:

- Bitumiczne- 7,609 km
- Brukowcowe- 5,267 km;
- Tłuczniowe- 2,081 km;
- Gruntowe- 62,118 km.

Długość dróg miejskich ogółem: 4,795 km, w tym:

- Bitumiczne- 7,697 km;
- Betonowe- 2,276 km;
- Kostka- 0,184 km;
- Brukowcowe- 1,048 km;
- Gruntowe- 3,590 km.

Drogi gminne zamiejscowe stanowią bardzo ważny element dla ruchu lokalnego – dojazd do pól rolników. Przez teren gminy przechodzi linia kolejowa relacji Ostrów Wielkopolski – Leszno – Głogów – Zielona Góra.

B. TRENDY I TENDENCJE

Brak danych.

C. DANE PORÓWNAWCZE

Tabela 1. Grunty i użytki rolne w ha (GUS 2001)

Nazwa wskaźnika	Wschowa	Sława	Szlichtyngowa	Leszno
Powierzchnia użytków rolnych ogółem	12 187	13 471	6 215	1517
Powierzchnia użytków rolnych w gospodarstwach indywidualnych	8 831	8 064	4 771	1219
Grunty orne ogółem	10 635	10 525	4 712	1240
Grunty orne w gospodarstwach indywidualnych	7 755	6 568	3 919	992
Sady ogółem	47	40	13	39
Sady w gospodarstwach indywidualnych	7 755	6 568	3 919	992
Łąki ogółem	1 348	2 347	1 115	232
Łąki w gospodarstwach indywidualnych	920	1 195	665	198
Pastwiska ogółem	157	559	375	6
Pastwiska w gospodarstwach indywidualnych	111	273	174	4
Pozostałe grunty i nieużytki ogółem	2 407	2 973	879	1 426
Pozostałe grunty i nieużytki w gospodarstwach indywidualnych	317	446	186	247

D. PRACE I DZIAŁANIA W TOKU

Brak danych.

TEMAT 3. JAKOŚĆ I STAN ŚRODOWISKA, ZANIECZYSZCZENIA, HAŁAS, ZAPACHY, ZAGROŻENIA NATURALNE.

A. CZĘŚĆ WSTĘPNA

Powietrze atmosferyczne- klimat

Według klasyfikacji klimatycznej W. Okołowicza i D. Martyn województwo lubuskie położone jest w śląsko-wielkopolskim regionie klimatycznym w obszarze nizin. Region ten charakteryzuje się dominującym (60%) wpływem mas powietrza oceanicznego z zachodu i północy i zdecydowanie mniejszym (30%) wpływem powietrza kontynentalnego ze wschodu i południa przy znikomym udziale powietrza arktycznego (6%) i zwrotnikowego (2%). Wpływa to na rozkład temperatury i opadów atmosferycznych w ciągu roku. Występują tu mniejsze amplitudy temperatury, krótsze i łagodniejsze zimy niż w centralnej Polsce.

Zimy na obszarze gminy są łagodne i krótkie, ze średnią temperaturą powietrza w najchłodniejszym miesiącu styczniu w przedziale $-0,8$ do -3°C . Lata są wczesne, długie i ciepłe ze średnią temperaturą powietrza $18,2^{\circ}\text{C}$. Najcieplejszym miesiącem jest lipiec ($18-19^{\circ}\text{C}$).

Mimo znacznych wpływów wilgotnych, oceanicznych mas powietrza na kształtowanie się klimatu, gmina należy do mało zasobnych w opady atmosferyczne. Średnia suma opadów z wielolecia 1981–2000 wyniosła 531 mm dla Gorzowa Wielkopolskiego i 572 mm dla Zielonej Góry, a na terenie gminy średnia z wielolecia jest zróżnicowana w przedziale 505–541 mm. Pokrywa śnieżna zalega krócej, gdyż do 50–60 dni. Województwo lubuskie charakteryzuje się najdłuższym w Polsce okresem wegetacyjnym trwającym od 210 do 230 dni.

Z uwagi na fakt, iż gmina Wschowa nie posiada stacji meteorologicznej, można posiłkować się danymi ze stacji IMGW w Lesznie – Strzyżewicach i Radzynie. Niniejsze informacje przedstawia *Tabela 1*.

Tabela 1. Średnie temperatury powietrza i opady z wielolecia:

Posterunek IMGW	Leszno	Radzyń	Leszno	Radzyń	Uwagi
Miesiąc	Temperatura $^{\circ}\text{C}$		Opad mm		
I	- 3,0	- 0,8	31	33	Minimum Minimum Minimum
II	- 1,0	- 0,2	27	23	
III	2,4	3,7	35	26	
IV	8,0	7,4	40	36	
V	13,0	13,5	56	46	
VI	17,1	16,3	58	64	
VII	19,0	18,0	79	74	Maximum Maximum Maximum
VIII	17,3	17,4	59	57	
IX	13,5	13,3	45	35	
X	8,5	8,7	40	34	
XI	3,5	4,0	39	36	
XII	- 0,3	1,1	36	41	
rok	8,3	8,5	541	505	

Według danych ze stacji Instytutu Meteorologii i Gospodarki Wodnej (IMGW) w Radzynie, średnia temperatura roczna wynosi $8,5^{\circ}\text{C}$; stycznia ($- 0,8^{\circ}\text{C}$), a lipca $18,5^{\circ}\text{C}$. Liczba dni z przeciętną temperaturą dobową poniżej 0°C wynosi 11. Izoamplitudy roczne kształtują się na poziomie $19-20^{\circ}\text{C}$. Lato przeciętnie trwa około 100 dni, co powoduje, że jest najdłuższe w Polsce, natomiast zima około 60 dni i jest to jeden z najkrótszych okresów trwania zimy w kraju.

Tabela 2. Rozkład średnich miesięcznych temperatur powietrza wg IMGW Radzyń:

Miesiąc	I	II	III	IV	V	VI	VII	VIII	IX	X	XI	XII
Temp. [$^{\circ}\text{C}$]	-0,8	-0,2	3,7	7,4	13,5	16,3	18,0	17,4	13,3	8,7	4,0	1,1

Tabela 3. Rozkład średnich temperatur wg IMGW Radzyń:

Temperatura	Wartość [$^{\circ}\text{C}$]
Średnia roczna	8,5

Średnia stycznia	- 0,8
Średnia lipca	18
Izoamplituda roczna	19 - 20

Suma rocznego opadu wynosi 500–550 mm, w tym półrocza chłodnego (listopad–kwiecień) około 200 mm. Opady półrocza ciepłego (maj– październik) osiągają 320 mm. Pierwszy śnieg pojawia się około połowy listopada. Pokrywa śnieżna utrzymuje się średnio przez 50 – 60 dni. Jej grubość waha się w przedziale 5–15 cm. Okres występowania pokrywy śnieżnej przerywany jest częstymi odwilżami. W tym czasie opad zimowy stanowi deszcz.

Tabela 4. Średnie miesięczne wartości opadów wg IMGW Radzyń:

Miesiąc	I	II	III	IV	V	VI	VII	VIII	IX	X	XI	XII
Opad [mm]	33	23	26	36	46	64	74	57	35	34	36	41

Tabela 5. Rozkład średnich opadów wg IMGW Radzyń:

Opady	Wartość [mm]
Suma roczna	500 – 550
Suma półrocza chłodnego	200
Suma półrocza ciepłego	320
Grubość pokrywy śnieżnej	5 – 15

Najczęstsze wiatry wieją z kierunków: zachodniego, południowo–zachodniego oraz południowego. Stanowią 48,3 % częstotliwości wiatru. Ich średnia prędkość oscyluje w granicach 3 m/s.

Okres wegetacyjny jest najdłuższy w Polsce i trwa ponad 225 dni. Początek robót polowych przypada na drugą dekadę marca.

Podsumowując: warunki klimatyczne na opisywanym terenie należą do korzystnych i sprzyjają rozwojowi rolnictwa, turystyki i wypoczynku.

Zanieczyszczenia powietrza atmosferycznego

Tabela 6. Średnie stężenie dwutlenku azotu i dwutlenku siarki mierzone metodą pasywną w 2000 roku na terenie województwa lubuskiego:

Punkt pomiarowy	NO ₂ [µg/m ³]		SO ₂ [µg/m ³]	
	2000	VIII–XII.2000	2000	VIII–XII.2000
Powiat wschowski	2000	VIII–XII.2000	2000	VIII–XII.2000
Krzepielów	14,0	14,6	3,3	3,9
Tarnów Jezierny	11,6	12,8	2,3	2,7
Lgiń	13,5	14,8	4,3	5,4

Kandlewo	13,3	14,2	3,2	3,8
Przyczyna Dolna	15,5	15,5	7,1	8,3

Podstawowymi zanieczyszczeniami atmosfery są związki chemiczne i pyły powstające w procesie spalania paliw stałych, płynnych i gazowych. Jednym z podstawowych czynników kształtujących jakość środowiska jest stan czystości powietrza. Podobnie stężenia NO₂ również podlegają wahaniom w cyklu rocznym (µg/m³).

Tabela 7. Średnie stężenie NO₂ w cyklu rocznym (µg/m³):

Stanowisko	Dryżyna	Włoszakowice	Leszno
Maksimum	17-21	14,7-17,0	16,6-25,7
Okres	I, X, XI	I, II, XI	I, III, IX, X, XII
Minimum	5-7	1-2	8-9
Okres	II, III, V, VI	V - IX	V- VIII, XI

Tabela 8. Bardzo zbliżone są średnie stężenia roczne - Da:

Stężenie [µg/m ³]	SO ₂	NO ₂	ROK
Dryżyna	6,0	10,0	2000
Włoszakowice	6,07	10,95	2001
Leszno	6,95	15,01	2001

Chemizm opadów atmosferycznych

Na terenie województwa lubuskiego badania jakości wód opadowych prowadzone są na dwóch stacjach meteorologicznych: w Gorzowie Wielkopolskim i Zielonej Górze.

Tabela 9. Chemizm opadów atmosferycznych:

Posterunek	Świętno	Krzepielów	Radzyń
Odczyn [pH]	5,37	5,19	4,80
Siarczany [g/m ²]	7,61	8,09	5,81
Azotany [g/m ²]	0,68	1,49	0,71
Fosfor ogólny [mg/m ²]	37,55	31,96	19,32
Kadm [µg/m ²]	9,63	0,00	6,86
Miedź [mg/m ²]	3,38	3,39	3,24
Ołów [mg/m ²]	2,66	2,65	3,28
Cynk [mg/m ²]	35,58	36,00	28,99
Ca + Mg [mg/m ²]	1387	1493	1317
Na + K [mg/m ²]	1253	1074	1266

Źródło: IOŚ – WIOŚ – Ocena wstępna jakości powietrza w Wielkopolsce (okres X.1998–IX.1999). Biblioteka Monitoringu Środowiska, Poznań 2002

Największe ładunki zanieczyszczeń charakteryzujące chemizm opadów atmosferycznych tworzą [kg/ha]:

- siarczany- 21,91;
- związki azotu- 20,48;
- chlorki- 10,05;
- wapń + magnez- 7,52;
- sód + potas- 6,84.

Bardzo niski jest udział fosforu, żelaza i innych metali ciężkich.

Tabela 10. Zanieczyszczenie opadów atmosferycznych:

<u>Zanieczyszczenie</u>	<u>Ładunek</u>	
	[tony]	[kg/ha]
Siarczany	30639	21,91
Chlorki	14054	10,05
Azotyny i azotany	4908	3,51
Azot ogólny	23730	16,97
Fosfor ogólny	352,4	0,252
Sód	5580	3,99
Potas	3985	2,85
Wapń	8642	6,18
Magnez	1874	1,34
Cynk	618,1	0,442
Miedź	66,3	0,0474
Żelazo	412,5	0,295
Ołów	66,7	0,0477
Kadm	4,741	0,00339
Nikiel	13,84	0,0099
Chrom	3,776	0,0027
Mangan	186,83	0,1316
Jon wodorowy	264,44	0,1891

Opady atmosferyczne wyróżniają się:

- kwaśnym odczynem (4,8–6,1 pH);
- dominacją siarczanów o dużej zmienności (1795 – 5810 mg/m² na rok w Radzynie i 2419 – 8090 mg/m² w Krzepielowie);
- wysokim udziałem związków azotu (2209 mg/m² na rok w Radzynie i 1335 mg/m² w Krzepielowie);

- dość wysokim udziałem wapna z magnezem (1317–1493 mg/m²) oraz sodu z potasem (1074–1266 mg/m² w Radzynie i Krzepielowie);
- bardzo niskimi wskaźnikami metali ciężkich, zwłaszcza Cd, Cu i Pb.

Pomiary zanieczyszczenia powietrza atmosferycznego na terenie województwa lubuskiego prowadzone są przez: Wojewódzki Inspektorat Ochrony Środowiska w Zielonej Górze i Delegaturę WIOŚ w Gorzowie Wielkopolskim oraz Wojewódzką Stację Sanitarno-Epidemiologiczną w Gorzowie Wielkopolskim i oddział Zamiejscowy WSSE w Zielonej Górze. Badania wykonywane są przy użyciu automatycznych analizatorów stanowiących wyposażenie dwóch stałych stacji Monitoringu, zlokalizowanych w strefie przygranicznej oraz stacji mobilnej wykonującej krótkookresowe badania emisji w wyznaczonych punktach jak również metodami manualnymi w 11 punktach na terenie 8 miast lubuskich.

W ocenie stanu aerosanitarne województwa lubuskiego wykorzystano także badania wykonane metodą pasywną na 91 stanowiskach. Ocena stanu czystości powietrza atmosferycznego polega na porównaniu poziomów mierzonych stężeń zanieczyszczeń z obowiązującymi normami dopuszczalnymi. Normy stężeń określa rozporządzenie MOŚNiL z dnia 28.04.1998 roku (Dz. U. Nr 55, poz. 355). Wartości normatywnych stężeń przedstawione zostały we wcześniejszych publikacjach Wojewódzkiego Inspektoratu Ochrony Środowiska w Zielonej Górze i Delegatury WIOŚ w Gorzowie Wielkopolskim. Prezentowane są również na stronie internetowej WIOŚ Zielona Góra.

Dwutlenek siarki przenika do atmosfery głównie w wyniku spalania paliw. Do największych źródeł tego zanieczyszczenia zalicza się: energetykę (elektrownie, elektrociepłownie, kotłownie) oraz zakłady przemysłowe, w których paliwa spalane są w procesach technologicznych. Istotny wpływ na zanieczyszczenie powietrza dwutlenkiem siarki ma również tzw. emisja niska, czyli emisja z palenisk domowych oraz małych zakładów produkcyjnych. Antropogenicznym (kreowanym przez człowieka) źródłem dwutlenku azotu jest energetyka i komunikacja. Emisja tych związków to wynik syntezy azotu zawartego w powietrzu z tlenem, zachodzącej podczas spalania. Na skutek tej reakcji powstają następujące tlenki azotu: NO, NO₂, N₂O, N₂O₃, N₂O₄. Dwa pierwsze związki występują w największej koncentracji. Tlenek azotu w powietrzu łatwo utlenia się do dwutlenku azotu.

Stężenie pyłu zawieszonego w powietrzu wiąże się przede wszystkim z ilością spalanych paliw stałych. Istotny wpływ na jakość powietrza w przypadku pyłu mają, zatem źródła energetyczne i przemysłowe oraz wtórna emisja pyłów z podłoża.

Chemizm opadów atmosferycznych przedstawiony w tabelach 9 i 10 nie wykazuje związku z ewidentnym wpływem hut miedzi w Głogowie, gdyż opady:

- kadmu rzędu 0,0 – 0,009 mg/m² sporadycznie przekraczają dopuszczalne (0,01 mg/rok);
- ołowiu rzędu 2 – 4 mg/m² są znacznie niższe od dopuszczalnych wielkości (0,1 g/rok);
- miedzi są niskie wyjątkowo (2-5 mg/m²/rok).

Warunki klimatyczne sprzyjają rozwojowi rolnictwa w gminie Wschowa pod warunkiem, że nie występują długotrwałe susze zwłaszcza na początku okresu

wegetacyjnego, który jest dość długi (210 – 230 dni) a norma opadów rocznych jest niska (500 – 550 mm).

Gmina Wschowa nie dysponuje stanowiskiem pomiarowym dla SO₂ i NO₂ oraz pyłu zawieszonego. Wskazana jest lokalizacja takich punktów we Wschowie, aby kontrolować stan zanieczyszczenia powietrza w sezonie grzewczym i w okresie letnim, kiedy to zanika emisja z palenisk domowych, małych kotłów węglowych, a ma miejsce emisja spalin samochodowych.

Reasumując: należy stwierdzić, że zanieczyszczenia gazowe w latach 2000 – 2001 na terenie gminy Wschowa są znacznie niższe od aktualnie obowiązujących norm. W sezonie grzewczym zwiększa się emisja SO₂ i NO₂ w skutek niepełnego spalania w instalacjach grzewczych i niskiej emisji gazów w obszarach zabudowy wiejskiej, przemysłowej i miejskiej.

Tabela 11. Średnie roczne stężenia SO₂ i NO₂ w 2000 roku miały rozkład następujący w powiecie (µg/m³):

Punkt pomiarowy	NO ₂	SO ₂
Dryżyna Las	10,0	6,0
Krzepielów – wieś	14,0 – 14,6	3,3 – 3,9
Tarnów Jezierny	11,6 – 12,8	2,3 – 2,7
Lgiń – las – wieś	13,5 – 14,8	4,3 – 5,4
Kandlewo – wieś	13,3 – 14,2	3,2 – 3,8
Przyczyna Dolna – zabudowa przemysłowa	15,5	7,1 – 8,3

Z przyczyny braku punktu pomiarowego w zakresie pyłu zawieszonego, przyjęte z terenu Zielonej Góry i Nowej Soli stężenia w granicach 7,0 – 19,5 µg/m³ są znacznie niższe od obowiązujących w roku kalendarzowym norm (40 µg/m³).

Woda

Tabela 12. Ocena ogólna stanu czystości i wskaźniki decydujące o klasyfikacji wód Rowu Polskiego w 2002 roku:

Lp.	Lokalizacja i rodzaj sieci monitoringu, km rzeki	Klasyfikacja ogólna	Zmiany	Wskaźniki decydujące o klasyfikacji				
				Nazwa /jednostka/	Wartość			
					Min.	Śr.	Max	Gw
1.	Rz. Rów Polski-ujście do Baryczy- K km 1,0	NON	= +	Azot azotynowy /mg N no2/l /	0,005	0,06	0,197	0,150
				Fosforany / mg PO4/ l	0,26	0,7	1,49	1,30

				Fosfor og. / mg P / I /	0,14	0,34	0,63	0,58
				Potaas / mg K/ I	9,5	13,8	17,5	17,1

Opracowanie „Stan Środowiska w województwie lubuskim w 2002r” Biblioteka Monitoringu Środowiska-Zielona Góra- Gorzów Wlkp. 2003

Największy wpływ na stan czystości wód powierzchniowych gminy Wschowa wywierają źródła zanieczyszczeń położone poza granicami gminy, w górnym biegu rzek. Owe źródła to podmioty gospodarcze zlokalizowane nad poszczególnymi ciekami. Znaczący wpływ na jakość wód odbiorników wywierają niewłaściwie oczyszczone ścieki z miast i wsi, z których oprócz ścieków komunalnych odprowadzane są zanieczyszczone wody opadowe i roztopowe. Przez gminę Wschowa przepływają niewielkie ilości wody Rowu Polskiego, które w 2002 roku cechowało ponadnormatywne zanieczyszczenie w zakresie zawartości substancji biogenych (eutroficznych). Co do pozostałych wskaźników zaobserwowano m.in. spadek zanieczyszczenia związkami organicznymi do poziomu II klasy, a zawartość zawiesiny ogólnej - nawet do poziomu I klasy czystości. Niniejsza poprawa stanu czystości wód jest efektem modernizacji oczyszczalni ścieków dla Leszna.

Nie przeprowadzono badań jakości wód Rowu Krzyckiego i Kanału Lipiec. Zaznaczyć należy, iż Rów Krzycki bierze początek poza granicami gminy, w województwie wielkopolskim, a zarazem stanowi ujście wód opadowych, roztopowych i z oczyszczalni miejskiej we Wschowie.

Stan czystości jezior

W gminie są trzy jeziora, z których największym jest jezioro Lgińsko, położone w odległości około 10 km od Wschowy. Powierzchnia jeziora to 68,6 ha, objętość 4778,3 tys. m³, głębokość maksymalna 16,9 m, głębokość średnia 7,0 m, powierzchnia zlewni całkowitej 104,1 km². Jezioro jest intensywnie wykorzystywane w celach rekreacyjnych. Znajduje się tam 8 ośrodków wypoczynkowych i 2 pola namiotowe.

Lgińsko nie posiada bezpośrednich punktowych źródeł zanieczyszczenia. Pośrednie źródła zanieczyszczenia są efektem zaniedbań w gospodarce wodno-ściekowej w miejscowości Lgiń oraz na terenie ośrodków wypoczynkowych położonych wokół jeziora. W wyniku przeprowadzonych przez WIOŚ w Zielonej Górze badań jezioro pod względem fizyko-chemicznym odpowiadało III klasie czystości. Na niską ocenę wpłynęło obserwowane latem, w warstwie przydennej, zbyt wysokie stężenie substancji organicznych (wyrażone wskaźnikiem BZT 5) i zbyt wysokie stężenie fosforanów, a wiosną nadmierna zawartość soli mineralnych. Pod względem bakteriologicznym jezioro było czyste i odpowiadało wodom I klasy czystości. Wyniki przeprowadzonych badań świadczą o tym, iż zahamowano odprowadzanie do jeziora zanieczyszczeń o charakterze ścieków komunalnych.

Według SOJJ, w stosunku do oceny przeprowadzonej w 1997 roku, jakość wód jeziora Lgińsko pod względem wskaźników fizyko-chemicznych uległa pogorszeniu o 0,7 punktu. Poprawił się natomiast stan sanitarny - z III klasy czystości w 1997 roku do I klasy w 2002 roku.

Największe zagrożenie dla jeziora Lgińsko stanowią ładunki zanieczyszczeń dopływające z jego zlewni oraz nieprawidłowe rozwiązania w zakresie gospodarki wodno-ściekowej w miejscowości Lgiń i na terenie ośrodków wczasowych zlokalizowanych nad brzegiem jeziora (*Stan środowiska w województwie lubuskim w 2002 roku "Biblioteka Monitoringu Środowiska" Zielona Góra –Gorzów Wielkopolski*).

W bliskim sąsiedztwie jeziora Lgińsko leży jezioro Lginko (Lgiń Mały) o powierzchni 39,10 ha, objętość- 1422 tys. m³, głębokość maksymalna 7,2 m, średnia głębokość 3,6 m. Oceny jakości wód w 2002 roku nie przeprowadzono.

Ponadto w granicach gminy znajduje się jezioro Dąbie o powierzchni 13,56 ha we wsi Wygnańczyce. Nad brzegiem jeziora mieści się, aktywnie wykorzystywana przez młodzież latem, baza harcerzy z hufca ZHP Lubiń.

Do wód powierzchniowych należą: stawy kopane we wsi Łęgoń o powierzchni 4,27 ha i tzw. "kacze dołki" o powierzchni 2,00 ha oraz 22 stawy będące własnością gminy, jak również kilka stawów należących do osób prywatnych i prawnych.

Hałas

Uciążliwość akustyczną powodują:

- obiekty prowadzące działalność gospodarczą (hałas przemysłowy);
- transport drogowy (hałas komunikacyjny).

Większość podmiotów prowadzących działalność gospodarczą na terenie gminy stanowi źródło emisji hałasu uciążliwego wyłącznie dla najbliższego otoczenia. Z uwagi na słabe uprzemysłowienie hałas powstający w zakładach przemysłowych nie stanowi uciążliwości w gminie. Dopuszczalny poziom dźwięku A z reguły nie jest przekroczony.

Podstawowym źródłem hałasu w gminie jest ruch pojazdów powodujących hałas komunikacyjny. Źródłem hałasu stają się głównie drogi. Poziom hałasu często przekracza tak zwany poziom progowy Lp. W przypadku budynków mieszkalnych dla źródeł hałasu drogowego przyjmuje się następujące poziomy progowe emisji hałasu mierzonej równoważnym poziomem dźwięku A:

- dla dnia – 75 dB;
- dla 8 godzin nocy – 67 dB.

Brak jest punktów Monitoringu hałasu komunikacyjnego. Największy hałas drogowy występuje wzdłuż drogi krajowej nr 12 (ul. 55 Pułk Piechoty Poznańskiej – Moniuszki – Kazimierza Wielkiego).

Hałas komunikacyjny (kolejowy) ograniczony został do minimum, z powodu zmniejszenia się liczby połączeń na linii Leszno–Głogów, usytuowanej dość daleko od zabudowy mieszkaniowej.

Ochrona środowiska przed odpadami

Składowanie odpadów

Odpadami komunalnymi są odpady powstające w gospodarstwach domowych oraz odpady niezawierające odpadów niebezpiecznych pochodzące od innych wytwórców odpadów, podobne do odpadów domowych. Gmina posiada składowisko odpadów komunalnych, jako składowisko odpadów innych niż niebezpieczne i obojętne w miejscowości Tylewice.

Nie posiada natomiast:

- sortowni z liniami segregacyjnymi,
- kompostowni,
- elektrowni biogazowej,
- oczyszczalni odcieków składowiskowych.

Brak, zatem instalacji do odzysku i unieszkodliwiania odpadów.

Składowisko w Tylewicach powstało po wyrobisku żwiru. Zajmuje powierzchnię około 1,5 ha w otoczeniu użytków rolnych i leśnych, w oddaleniu od zabudowy mieszkaniowej (0,3 km). Nie ma zabezpieczeń geomembranowych (folia, bentonita). Migracje odcieków w pewnym zakresie ogranicza podłoże gliniaste o miąższości 20–25 m oraz brak wód gruntowych.

Monitoring środowiska obejmuje wyłącznie wody gruntowe w Tylewicach (5 piezometrów). Brak monitoringu wód odciekowych, gazu składowiskowego i kontroli osiadania składowiska.

Od roku prowadzony jest odzysk surowców wtórnych przez ich zbiórkę. Odbiorcy tych surowców to firmy najczęściej spoza gminy.

Poza składowiskiem odpadów komunalnych w Tylewicach nie występują na terenie gminy mogilniki po przeterminowanych środkach ochrony roślin, grzebieliskach padłych zwierząt oraz składowiska odpadów przemysłowych. Pozostały jednak zaśmiecone wyrobiska z poprzednich lat przeznaczone do rekultywacji. Obecnie trwają prace nad planem rekultywacji wyrobisk w Lginiu, Nowej Wsi, Łysinach, Hetmanicach, Kandlewie, Olbrachcicach, Siedlnicy i Osowej Sieni. Wyrobisko w Wygnańczech zostanie zrehabilitowane przez Starostwo Powiatowe we Wschowie, ponieważ nieruchomość ta stanowi własność Skarbu Państwa.

Tabela 13. Dane dotyczące położenia wyrobisk i harmonogram ich rekultywacji:

Lp.	Lokalizacja		Powierzchnia do rekultywacji [ha]	Terminy działań	
	Miejscowość	Nr ew. działki		Opracowanie dokumentacji rekultywacji	Rekultywacja składowiska
1	Siedlnica	1099	2,17	31.12.2003	31.12.2004
2	Lgiń	75/4	0,05		
3	Wygnańczyce	61	0,20		

4	Hetmanice	180	1,40	30.06.2004	30.06.2005
5	Kandlewo	145	0,36		
6	Olbrachcice	Część 150	0,63		
7	Nowa Wieś	50	1,29	31.12.2004	31.12.2005
8	Łysiny	Część 23	0,30		

B. TRENDY I TENDENCJE

W latach 1999- 2001 Wojewódzki Inspektorat Ochrony Środowiska w Zielonej Górze monitorował warunki aerosanitarne południowej części województwa, nad który to obszar, przy dominujących wiatrach zachodnich i południowo-zachodnich, mogą docierać zanieczyszczenia pochodzące z kompleksu górniczo-hutniczego rud miedzi okręgu legnicko-głogowskiego. Pomiary wykonywane były na terenie gminy Szlichtyngowa, w miejscowości Dryżyna. Badania prowadzono metodami z pasywnym poborem próbek, w zakresie stężenia w powietrzu dwóch podstawowych zanieczyszczeń: dwutlenku siarki i dwutlenku azotu.

Analiza wyników badań emisji wyraźnie wskazuje, że jakość powietrza w Dryżynie pod względem stężenia dwutlenku siarki uległa w ciągu ostatnich lat wyraźnej poprawie. Średnie roczne stężenie SO₂ w 1999 roku wyniosło 33,7 µg/m³ (84,3% Da), natomiast w 2001 roku średnie stężenie odnotowano na poziomie 4,3 µg/m³ (10,8% Da).

Zmiany stężenia dwutlenku azotu mają zupełnie inny charakter. Obserwuje się jedynie sezonowe wahania koncentracji NO₂. Wyższe stężenia tego zanieczyszczenia odnotowano w chłodnych miesiącach, ale średnie roczne stężenie NO₂ w latach 1999-2001 występowało na wyrównanym poziomie: w 1999 roku wyniosło 12,7 µg/m³ (31,8% Da), w 2001 roku natomiast 11,4 µg/m³ (28,5% Da). Stan zanieczyszczenia powietrza na terenie gminy w latach 1993- 2000 mogą określać jedynie wyniki pomiaru emisji gazów i pyłów na stanowisku pomiarowym w Dryżynie.

Tabela 1. Zanieczyszczenie powietrza w Kotli i Dryżynie w latach 1993 - 1997 (wg PIOŚ - Zanieczyszczenie powietrza w Polsce w latach 1996 - 1997, Bibl. Mon. Środowiska, W-wa 1998):

Lokalizacja	SO ₂ [µg/m ³]		NO ₂ [µg/m ³]		Pył [µg/m ³]	
	Sa	S max	Sa	S max	Sa	S max
Dryżyna - leśniczówka						
1993	19,3	-	7,7	-	52,6	-
1994	17,1	126	7,4	41	30,4	249
1995	17,9	211	11,5	102	11,0	150
1996	21,0	450	19,3	130	18,8	228
1997	11,7	119	10,0	54	10,6	116
1998			9,9		11,8	157
1999			12,7			
2000			10,9			
Kotla - poza						

miastem						
1996	10,9	68	11,3	37	-	-
1997	Z l i k w i d o w a n y					

Uwaga: Stanowisko pomiarowe w Dryżynie ma na celu określenie zanieczyszczenia powietrza w rejonie, do którego mogą docierać zanieczyszczenia z zakładów kompleksu górniczo- hutniczego rud miedzi z okolic Głogowa i Polkowic.

C. DANE PORÓWNAWCZE

Brak danych.

D. PRACE I DZIAŁANIA W TOKU

Brak danych.

TEMAT 4. LASY, ROLNICTWO, CHARAKTERYSTYKA I ROZMIESZCZENIE BUDOWNICTWA.

A. CZĘŚĆ WSTĘPNA

Na terenie gminy znajduje się około 1352 gospodarstw rolnych, w tym 1340 to indywidualne gospodarstwa rolne. Ogólna liczba osób prowadzących wyłącznie działalność rolniczą wynosi 126 na terenie miasta i 738 na terenie wiejskim.

Z uwagi na niski poziom bonitacji (przeważają grunty klasy V i VI) w uprawach dominuje żyto, pszenżyto i ziemniaki, jedynie 5 wsi posiada lepsze gleby, na których uprawia się pszenicę, buraki cukrowe, kukurydzę i rzepak.

Lasy

Lasy są najbardziej naturalną formacją roślinną, od wieków nierozzerwalnie związaną z krajobrazem Ziemi i niezbędnym czynnikiem równowagi środowiska naturalnego. Lasy spełniają bardzo różnorodne funkcje, które wynikają w sposób naturalny z ich istnienia lub są wynikiem działań ludzkich. Dawniej stosunek człowieka do lasu był zdecydowanie nastawiony na eksploatację jego zasobów. Dopiero w połowie XIX wieku zaczyna się rozwój wielofunkcyjnej gospodarki leśnej. Najważniejszym zadaniem polskiego leśnictwa jest umiejętne gospodarowanie, zapewniając wielofunkcyjność lasów przy jednoczesnym łagodzeniu konfliktów między ich funkcjami.

Podstawowym przepisem prawnym, który określa zasady gospodarki leśnej w powiązaniu z innymi elementami środowiska, jest „Ustawa o lasach” z dnia 28.09.1991 roku (Dz. U. Nr 101, poz.444) wraz z kolejnymi nowelizacjami.

Lasy i grunty leśne Nadleśnictwa Włoszakowice na terenie gminy Wschowa według powierzchni ewidencyjnej zajmują 5160,85 ha, czyli ponad 25% powierzchni gminy. Nadleśnictwo Włoszakowice składa się z dwóch obrębów: Włoszakowice i Wschowa. W obrębie Wschowa znajdują się Leśnictwa: Osowa Sień, Hetmanice, Mały Bór, Wilanów

oraz Gospodarstwo Szkółkarsko-Nasienne Czerlejewo, gospodarujące na szkółce zespolonej o powierzchni 7,56 ha.

Skład gatunkowy drzewostanu charakteryzuje się przewagą gatunków iglastych, głównie sosny. Jest to efekt zalesień dokonanych na słabych gruntach rolnych w latach 50-60-tych. Struktura wiekowa drzewostanów odznacza się dużą przewagą powierzchni zajętych przez drzewostany młodszych klas wieku.

Zestawienie procentowe według bogactwa gatunkowego drzewostanów:

- Jednogatunkowe- 58,5%;
- Dwugatunkowe- 26,8 %;
- Trzygatunkowe- 9,5 %;
- Cztero i więcej gatunkowe- 5,2 %.

Tabela 1. Nadleśnictwo- Włoszakowice: Gmina Wschowa:

Ogółem:	5349,6512 ha
A. Grunty leśne, oraz zadrzewienia i zakrzewienia	5160,8558 ha
I.Lasy	5160,4558 ha
1.Grunty leśne zalesione	4969,9481 ha
a) drzewostany	4969,9481 ha
2. Grunty leśne niezalesione	63,9910 ha
a) w produkcji ubocznej	6,8310 ha
- plantacja choinkowa	0,5200 ha
- poletko łowieckie	6,3110 ha
b) do odnowienia	57,1600 ha
- zręby	57,1600 ha
3. Grunty związane z gospodarką leśną	126,5167 ha
a) budynki i budowle	2,1108 ha
b) urządzenia melioracji wodnych	7,9948 ha
c) linie podziału przestrzennego	24,6850 ha
d) drogi leśne	74,8249 ha
e) tereny pod liniami energetycznymi	8,0012 ha
f) szkółki leśne	8,9000 ha
II. Grunty zadrzewione i zakrzewione	0,4000 ha
1. Grunty zadrzewione i zakrzewione	0,4000 ha
- remiza	0,4000 ha
B. Użytki rolne	151,8465 ha
I. Grunty orne	131,2019 ha
1. Role	131,2019 ha
a) rola w uprawie	39,2719 ha
b) ugory, odłogi	91,9300 ha
II. Sady	1,4746 ha
III. Łąki trwałe	14,5800 ha
IV. Pastwiska trwałe	4,5900 ha
C. Grunty pod wodami	2,6000 ha
I. Grunty pod wodami płynącymi	0,1000 ha
- rowy	0,1000 ha

II. Grunty pod wodami stojącymi	2,5000 ha
- zbiornik wodny	2,5000 ha
E. Tereny różne	5,9618 ha
- wyłącznie z produkcją (poza grupą pod zabudowę)	5,9618 ha
F. Grunty zabudowane i zurbanizowane	0,9271 ha
I. Tereny mieszk.	1,9271 ha
G. Nieużytki	26,4600 ha
- bagna	26,4600 ha

Zestawienie procentowe według pochodzenia drzewostanów:

- z panującym gatunkiem obcym- 0,7 %;
- odroślowe- 1,3 %;
- z sadzenia- 98,0 %.

Zestawienie procentowe zapasu m³ drewna dla gatunków panujących:

- sosna- 83,4 %;
- modrzew- 0,2 %;
- świerk - 0,4 %;
- dąb- 10,2 %;
- grab- 0,2 %;
- brzoza- 3,6 %;
- olcha- 1,8 %;
- topola- 0,2 %.

Tabela 2. Lasy – sektor niepaństwowy wg ewidencji gruntów –stan na 31.12.2003 r. dotyczący miasta Wschowa:

Lp.	Właściciel	Powierzchnia gruntów leśnych –(ha)
1	Miasto i Gmina Wschowa	23

Tabela 3. Lasy – sektor niepaństwowy wg ewidencji gruntów –stan na 31.12.2003 r. dotyczy terenu gminy Wschowa:

Lp.	Właściciel	Powierzchnia gruntów leśnych i zadrzewionych (ha)
1	Miasto i Gmina Wschowa	13
2	Osoby fizyczne	171
3	Parafie	2
4	Spółki prawa cywilnego	1
	Razem:	187 ha

Tabela 4. Zestawienie powierzchni lasów na terenie gminy Wschowa - sektor niepaństwowy (według ewidencji gruntów – stan na 31.12.2003 r.):

Lp.	Miejscowość	Powierzchnia lasów (ha)
1	Dębowa Łęka	19.0300
2	Hetmanice	14.9100
3	Kandlewo	3.4160
4	Konradowo	3.1600
5	Lgiń	51.6316
6	Łęgoń	4.4200
7	Łysiny	9.5900
8	Nowa Wieś	5.0600

9	Olbrachcice	6.9112
10	Osowa Sień	23.0119
11	Przyczyna Górna	0.1100
12	Siedlnica	5.8365
13	Tylewice	7.3900
14	Wygnańczyce	15.0472
15	Przyczyna Dolna	-
	Razem:	169.5244

Podział lasu według:

- lasy ochronne w wieku do 40 lat- 505,22 ha;
- lasy ochronne w wieku powyżej 40 lat- 716,14 ha;
- lasy gospodarcze (pozostałe) w wieku do 40 lat- 1679,53 ha;

Lasy gospodarcze (pozostałe) w wieku powyżej 40 lat - 2259,96 ha. Na terenie Miasta i Gminy Wschowa łączna powierzchnia lasów niepaństwowych wynosi: 192.52 ha.

Gospodarka łowiecka

Nadleśnictwo Włoszakowice prowadzi na terenie Gminy Wschowa nadzór nad gospodarką łowiecką w kołach łowieckich: „Ryś” Wschowa, „Bór” Hetmanice oraz OHZ Osowa Sień.

Tabela 5. Zestawienie pozyskania zwierzyny w sezonie łowieckim 2002/ 2003 w obwodach łowieckich położonych na terenie Gminy Wschowa:

Gatunek	Obwody łowieckie			
	Nr 026 „Bór” Hetmanice	Nr 027 „Ryś” Wschowa	Nr 028 „Ryś” Wschowa	Nr 044 OHZ Osowa Sień
Jeleń	8	18	-	3
Sarna	30	48	28	90
Dzik	36	90	20	30
Lis	63	120	82	35
Jenot	3	5	7	-
Kaczki	25	45	28	20

W 1998 roku Nadleśnictwo Włoszakowice wraz z kołami łowieckimi: „Jeleń” Włoszakowice, „Ryś” Wschowa, „Jeleń” Brenno, „Bór” Hetmanice zapoczątkowało introdukcję daniela. W leśnictwie Hetmanice wybudowano zagrodę, do której wpuszczono 11 sztuk danieli (2 byki i 9 łań).

Tabela 6. Liczebność daniela z dnia 31.03.2003 roku:

Daniel	Nadleśnictwo Włoszakowice	W tym Gmina Wschowa
Byki	22	7
Łanie	20	8

Cielaki	11	6
Ogółem	53	21

B. TRENDY I TENDENCJE

Produkcja roślinna w latach 2001 - 2002 kształtowała się na tym samym poziomie, natomiast w roku 2003 z uwagi na klęskę suszy, która wystąpiła na terenie gminy, zmniejszyły się plony z 1/ ha, na przykład zboża o 12,7 dt / ha w stosunku do plonu z 2002 roku, a o 15,3 dt/ ha w stosunku do plonu z 2001 roku.

W produkcji zwierzęcej przeważa hodowla trzody chlewnej, bydła i drobiu. Hodowle pozostałych zwierząt występują w śladowych ilościach.

Tabela 1. Struktura wielkościowa gospodarstw rolnych- 2001 rok:

Powierzchnia w ha	Liczba gospodarstw
Do 2	403
Powyżej 2 - 5	242
Powyżej 5 - 7	70
Powyżej 7 - 10	113
Powyżej 10 - 15	112
Powyżej 15 - 50	128
Powyżej 50	19
Razem:	1087

Średnia wielkość gospodarstwa rolnego wynosi 8,30 ha.

Tabela 2. Produkcja roślinna- 2001 rok:

Wyszczególnienie	Powierzchnia upraw w ha	Plony z ha w dt	Zbiory w dt
Zboża	5854	37,7	220696
Ziemniaki	270	200	54000
Buraki cukrowe	434	400	173600
Rzepak i rzepik	45	27	1215
Strączkowe jadalne	-	-	-
Tytoń	5	16	80
Mak, słonecznik, chmiel i zioła	X	X	X
Pozostałe uprawy	472	X	X

Tabela 3. Struktura wielkościowa gospodarstw rolnych- 2002 rok:

Powierzchnia w ha	Liczba gospodarstw
Do 2 ha	608

Powyżej 2 - 5	269
Powyżej 5 - 7	73
Powyżej 7 - 10	113
Powyżej 10 - 15	116
Powyżej 15 - 50	127
Powyżej 50	26
Razem:	1332

Średnia wielkość gospodarstwa wynosi 6,90 ha.

Tabela 4. Produkcja roślinna- 2002 rok:

Wyszczególnienie	Powierzchnia upraw w ha	Plony w ha w dt	Zbiory w dt
Zboża	5882	35,1	206380
Ziemniaki	217	210	45570
Buraki cukrowe	372	400	148800
Rzepak i rzepik	66	25	1650
Strączkowe jadalne	4	28	112
Tytoń	5	18	90
Mak, słonecznik, chmiel i zioła	-	-	-
Pozostałe uprawy	43	X	X

Tabela 5. Struktura wielkościowa gospodarstw rolnych- 2003 rok:

Powierzchnia w ha	Liczba gospodarstw
Do 2	618
Powyżej 2 - 5	266
Powyżej 5 - 7	77
Powyżej 7 -10	108
Powyżej 10 -15	116
Powyżej 15 - 50	137
Powyżej 50	18
Razem:	1340

Średnia wielkość gospodarstwa rolnego wynosi -7,17 ha.

Tabela 6. Produkcja roślinna- 2003 rok:

Wyszczególnienie	Powierzchnia uprawy w ha	Plony z ha w dt	Zbiory w dt
Zboża	5950	22,4	133410
Ziemniaki	213	185	39405
Buraki cukrowe	406	310	125860
Rzepak i rzepik	83	15	1245

Strączkowe jadalne	3	18	54
Tytoń	6	20	120
Mak, słonecznik, Chmiel i zioła	-	-	-
Pozostałe uprawy	62	X	X

Tabela 7. Produkcja zwierzęca- 2002 rok:

Wyszczególnienie	Ogółem	Miasto	Wieś
Trzoda chlewna	20 663 sztuk	565 sztuk	20 098 sztuk
- Lochy	2113 sztuk	41 sztuk	2072 sztuk
- Owce	131 sztuk	-	131 sztuk
Bydło	5583 sztuk	2585 sztuk	2998 sztuk
- krowy	2475 sztuk	1301 sztuk	1174 sztuk

Zestawienie graficzne użytkowania gruntów w gminie Wschowa w latach 2001 - 2003

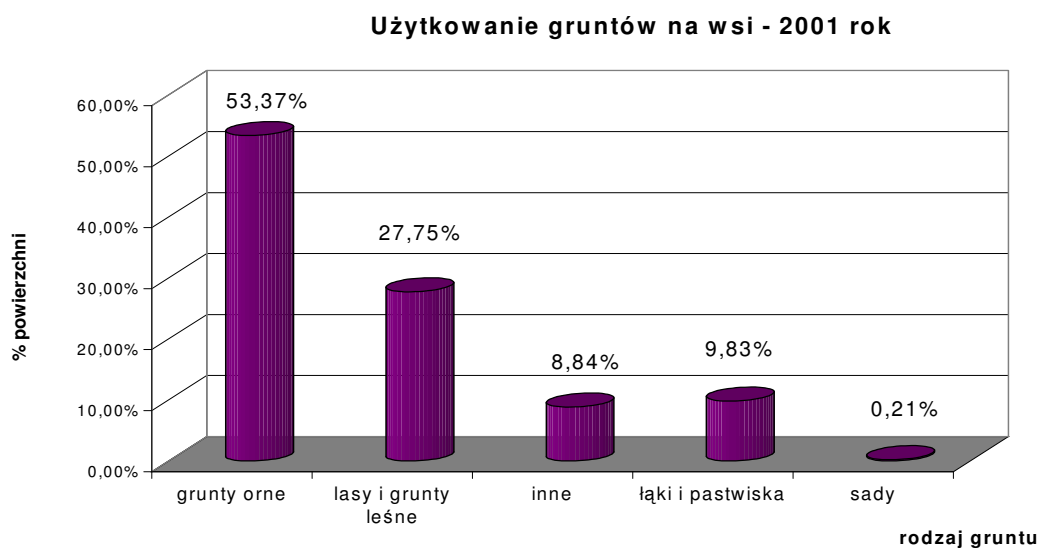

Użytkowanie gruntów w mieście Wschowa - 2001 rok

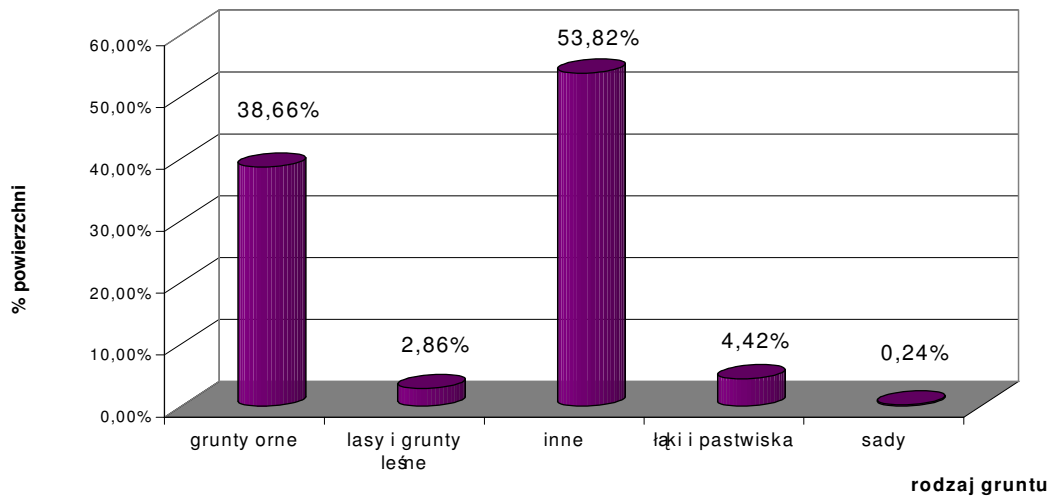

Użytkowanie gruntów w gminie Wschowa - ogółem 2002 rok

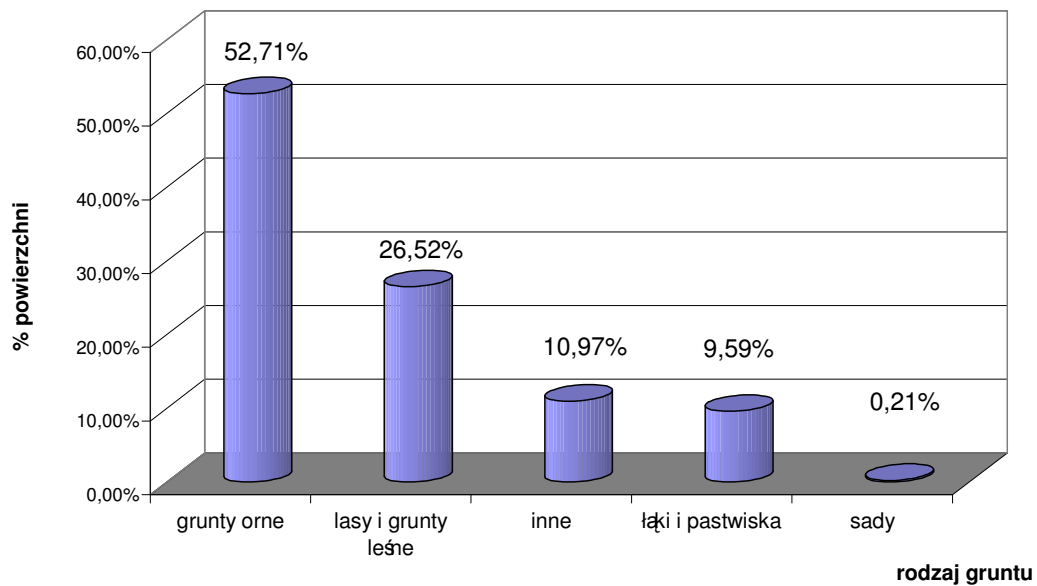

Użytkowanie gruntów na wsi - 2002 rok

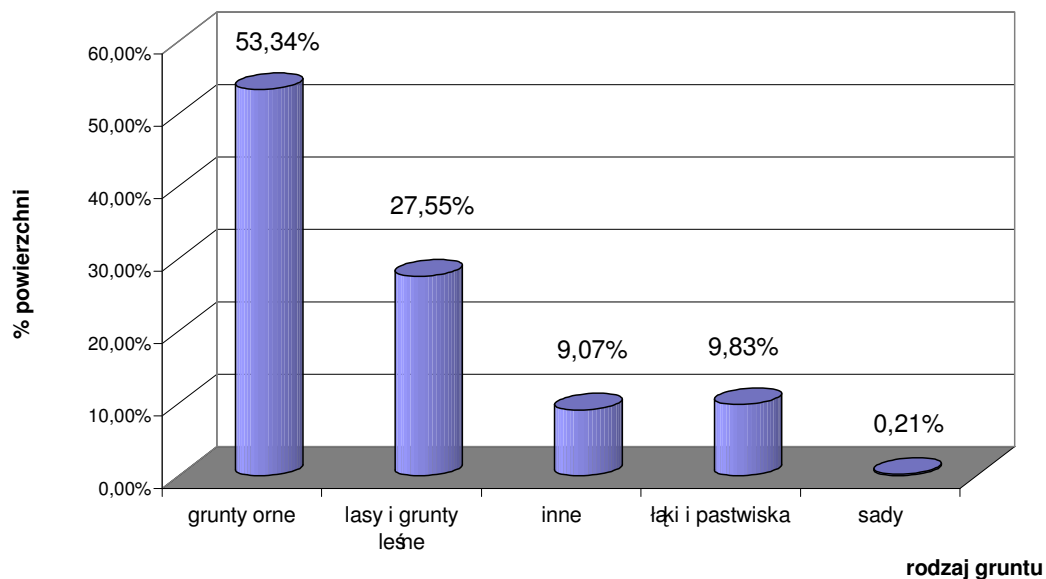

Użytkowanie gruntów w mieście Wschowa - 2003 rok



Tabela 8. Rozmiar zadań gospodarczych wykonanych na gruntach użytkowych w poszczególnych latach w gminie Wschowa:

Wyszczególnienie	2001 rok	2002 rok	2003 rok
Odnowienia - zręby	43,78 ha	16,72 ha	23,24 ha
Zalesienia gruntów porolnych	0,31 ha	8,09 ha	80,23 ha
Odnowienia luk i II piętra	6,77 ha	-	-
Odnowienia złożone	1,15 ha	-	1,30 ha
Poprawki	5,37 ha	4,13 ha	2,20 ha
Wprowadzanie podszytów	3,35 ha	5,00 ha	-

Czyszczenia wczesne	32,48 ha	46,26 ha	60,38 ha
Czyszczenia późne	69,22 ha	45,92 ha	108,67 ha
Pielęgnacja gleby	101,83 ha	73,99 ha	42,97 ha
Podkrzesywanie drzew	-	2,00 ha	9,34 ha
Wyprzedzające przygotowanie gleby	24,00 ha	102,73 ha	109,76 ha
Melioracje agrotechniczne	4,05 ha	2,35 ha	36,47 ha
Grodzenie siatką upraw	7,6 ha	5,99 ha	29,36 ha
Chemiczne zabezpieczenie upraw przed zwierzyną	23,54 ha	17,88 ha	20,85 ha
Biologiczne zwalczanie grzybów	99,24 ha	-	-
Zwalczanie szeliniaka sosnowca	50,43 ha	38,60 ha	44,74 ha
Wykładanie skrzynek lęgowych	150 szt.	40 szt.	40 szt.
Dokarmianie ptaków- karma	52 kg	58 kg	59 kg
Wykładanie pułapek feromonowych	80 szt.	80 szt.	80 szt.
Jesienne poszukiwania owadów w ściolo	164 szt.	164 szt.	164 szt.
Powierzchnia zrębów	32,8 ha	31,7 ha	33,3 ha
Masa w m ³ na powierzchni zrębowej	7969 m ³	7702 m ³	9130 m ³
Powierzchnia trzebieży selekcyjnych	236,8 ha	216,0 ha	207,8 ha
Masa w m ³ z trzebieży	4132 m ³	4030 m ³	3605 m ³

Tabela 9. Ocena zmian stanu zasobów drzewnych z prognozą na 2004 rok:

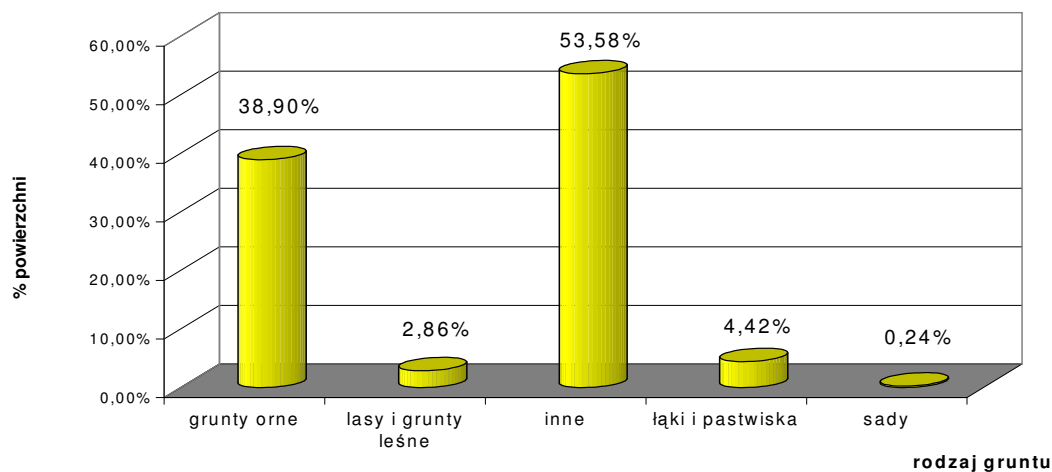
	01.01.1995r	01.01.2004r
Przeciętna zasobność na 1 ha	192 m ³	205 m ³
Przeciętny wiek	52 lata	55,1 lat
Przeciętny przyrost drzewostanu na 1 ha	3,68 m ³	3,72 m ³

C. DANE PORÓWNAWCZE

Tabela 1. Grunty i użytki rolne w ha (GUS - 2001r.)

Nazwa wskaźnika	Wschowa	Sława	Szlichtyngowa	Leszno
Lasy i grunty leśne ogółem	5 236	16 234	2880	247
Lasy i grunty leśne w gospodarstwach indywidualnych	167	169	57	27

D. PRACE I DZIAŁANIA W TOKU

Brak danych.

SEKTOR II - DEMOGRAFIA

TEMAT 1. LICZBY I STRUKTURY SPOŁECZNE: WIEKOWA, WYKSZTAŁCENIA, ZAMOŻNOŚCI, ZAWODOWA.

A. CZĘŚĆ WSTĘPNA

Tabela 1. Struktura wiekowa:

Wiek	0-12		13-18		19-62		Powyżej 65 lat		Razem		
	M	K	M	K	M	K	M	K	M	K	M +K
2000	1915	1772	1408	1255	7823	7530	1422	2159	12568	12716	25284
2001	1822	1698	1378	1214	7926	7568	1406	2168	12532	12648	25180
2002	1747	1622	1314	1204	7961	7604	1426	2183	12448	12613	25061
2003	1632	1542	1264	1164	7960	7597	1490	2237	12346	12540	24886

Wykres 1. Struktura pracujących w gospodarce gminy:

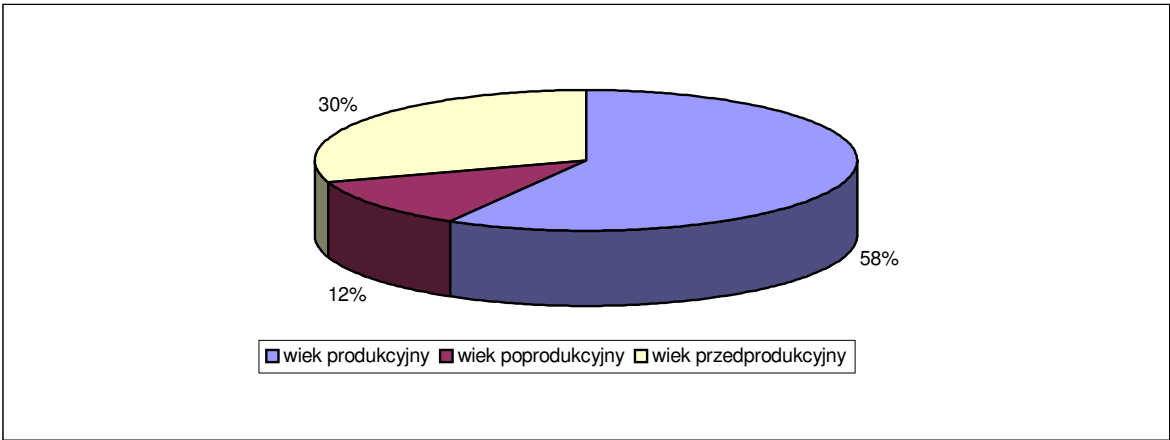

Wykres 2. Struktura pracujących w gospodarce narodowej:

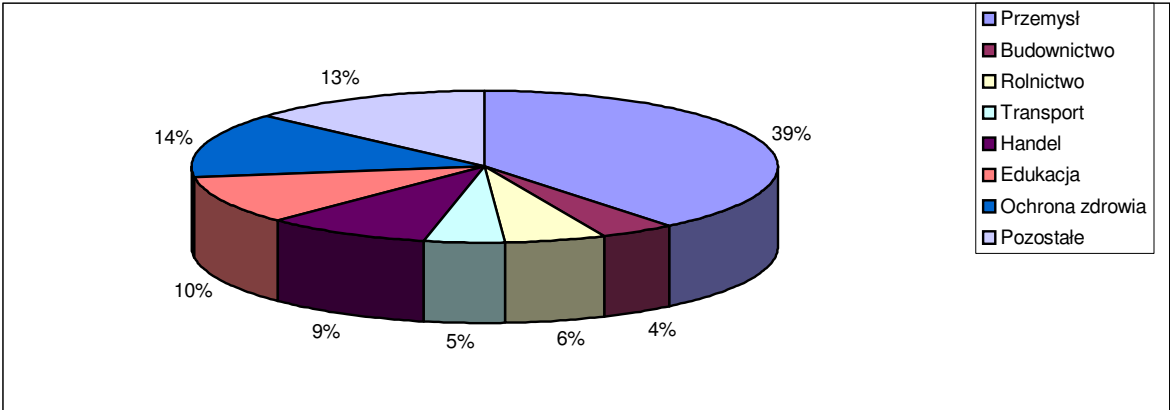

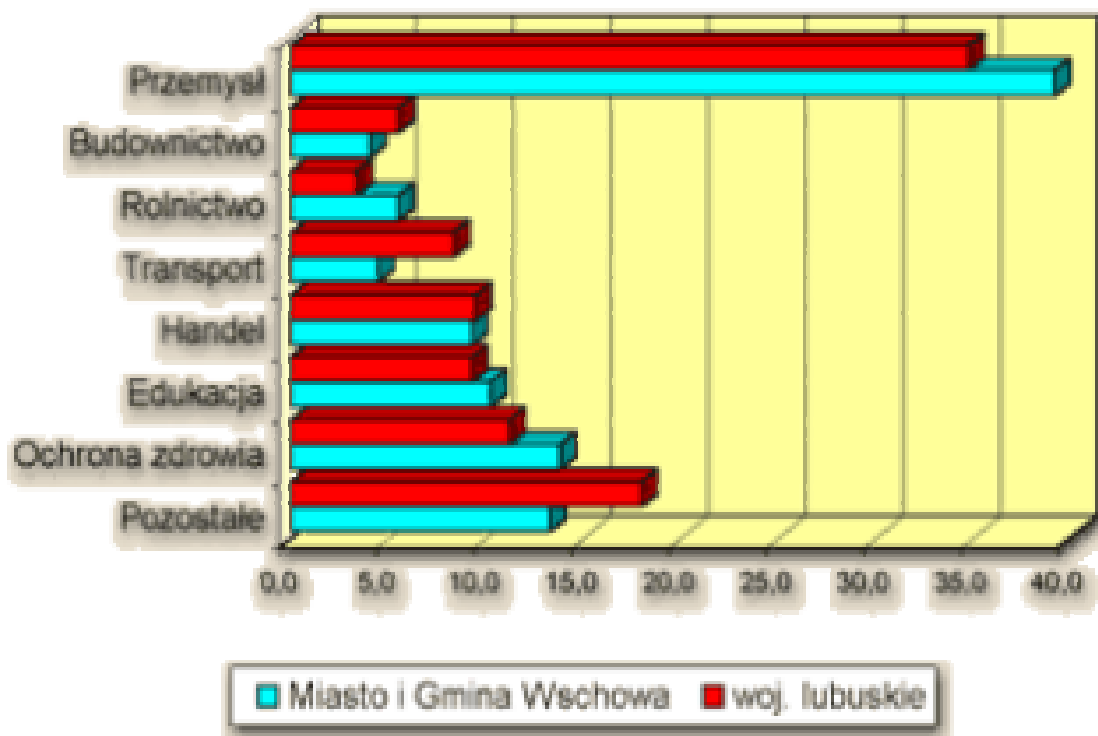

Wykres 3. Struktura podmiotów zarejestrowanych w bazie KRUPGN:

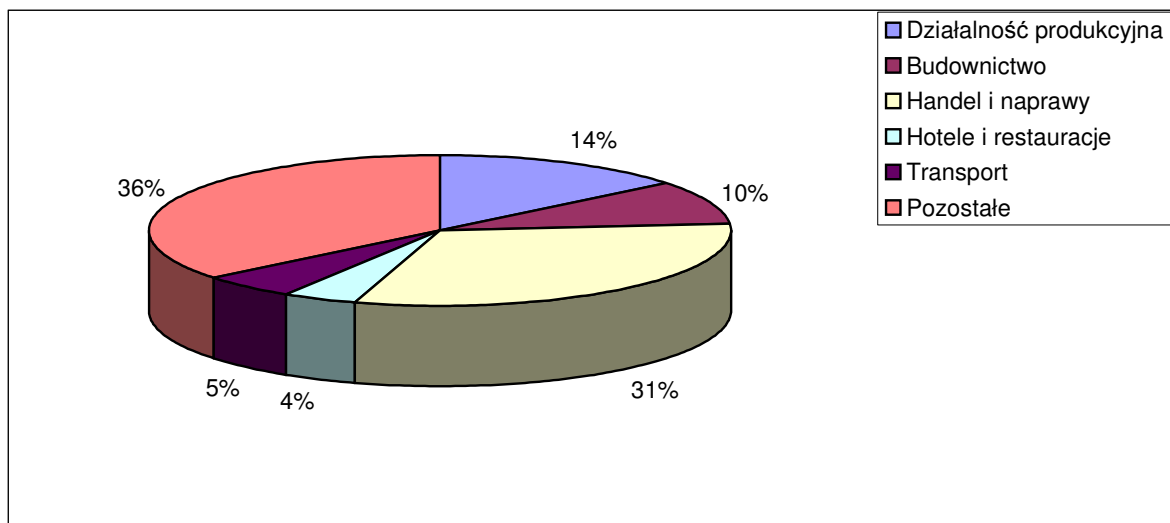

B. TRENDY I TENDENCJE

Tabela 1. Liczebność społeczeństwa w latach 1982–2003:

Rok	Liczba mieszkańców gminy Wschowa
1982	20145
1985	20077
1986	20400
1987	20562
1988	20836
1989	21007
1990	21029
1991	21379
1992	21536
1993	21736
1994	21789
1995	21904
1996	21893
1998	21918
1999	21902
2000	21815
2001	21889
2002	21916
2003	21892

Tabela 2. Przyrost naturalny w latach 2000- 2003:

Rok	Urodzenia	Zgony	Przyrost
2000	249	182	67
2001	240	173	67
2002	255	164	91
2003	189	180	9

Wykres 3. Liczebność społeczeństwa w latach 1900– 2003 wg płci na wsiach gminy i w mieście:

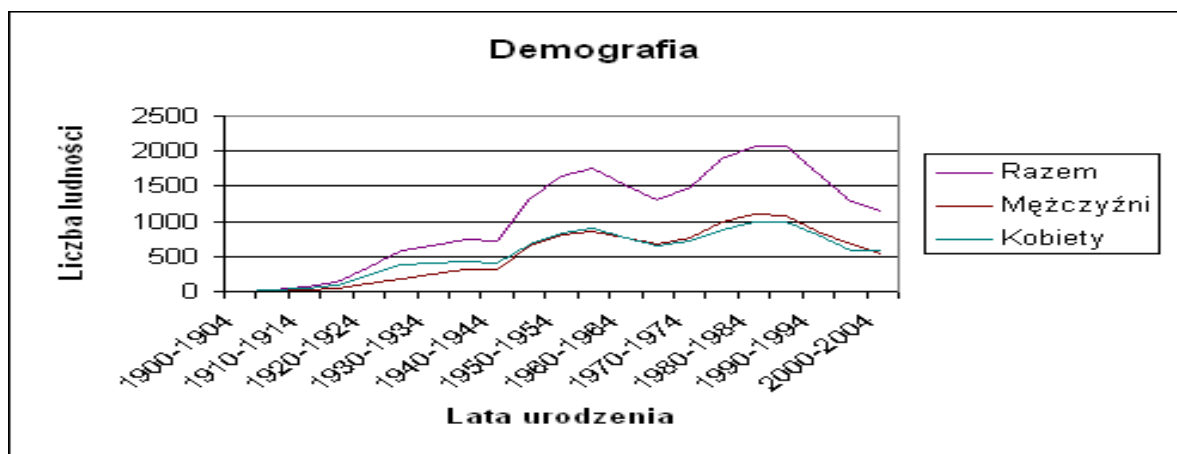

C. DANE PORÓWNAWCZE

Tabela 1. Demografia (GUS)

	Wschowa			Sława			Szlichtyngowa		
	2000	2001	2002	2000	2001	2002	2000	2001	2002
Urodzenia żywe ogółem	242	251	254	142	143	142	62	64	59
Zgony ogółem	184	177	174	112	84	95	54	40	48
Przyrost naturalny ogółem	58	74	80	30	59	47	8	24	11
Małżeństwa ogółem	127	127	102	77	57	49	40	21	27

D. PRACE I DZIAŁANIA W TOKU

Brak danych.

TEMAT 2. MIGRACJE I ICH CHARAKTER.

A. CZĘŚĆ WSTĘPNA

Brak danych.

B. TRENDY I TENDENCJE.

Brak danych.

C. DANE PORÓWNAWCZE.

Tabela 1. Stan ludności (31 XII) wg faktycznego miejsca zamieszkania (GUS)

Nazwa cechy	Wschowa			Sława			Leszno		
	2000	2001	2002	2000	2001	2002	2000	2001	2002
Ogółem	22018	22084	21706	11810	11876	11992	62837	63310	63634
Mężczyźni	10866	10898	10661	5841	5861	5910	30094	30391	30407
Kobiety	11152	11186	11045	5969	6015	6082	32743	32919	33227

Tabela 2. Ludność (31 XII) wg faktycznego miejsca zamieszkania (GUS)

Wiek	Wschowa			Sława			Leszno		
	2000	2001	2002	2000	2001	2002	2000	2001	2002
przedprodukcyjny	6011	5876	5692	3277	3184	3128	15121	14559	13921
produkcyjnym	13354	13544	13300	7115	7243	7401	40052	40941	41488
poprodukcyjnym	2653	2664	2714	1418	1449	1463	7664	7810	8225

D. PRACE I DZIAŁANIA W TOKU.

Brak danych.

SEKTOR III – PODSTAWOWE POTRZEBY

TEMAT 1. DOSTĘPNOŚĆ I STANDARD MIESZKAŃ, ZASOBY MIESZKANIOWE, HANDEL I USŁUGI.

A. CZĘŚĆ WSTĘPNA

W gminie Wschowa zamieszkanym jest 6269 mieszkań. Dominują mieszkania będące własnością osób fizycznych. Znajduje się tam 250 lokali użytkowych (handlowych i usługowych). Wśród usług dominuje fryzjerstwo. Zasoby spółdzielcze stanowią 47% ogółu mieszkań, natomiast udział gminnych lokali mieszkalnych wynosi 21% ogółu mieszkań. Pozostałe mieszkania stanowią zasoby Skarbu Państwa i zakładów pracy - *Tabela 1*. We Wschowie, pod względem wieku zasobów mieszkaniowych, w najlepszej sytuacji są zasoby spółdzielcze, w najgorszej zaś zasoby gminne. Prywatne budynki wielorodzinne i jednorodzinne zarządzane są głównie przez samych właścicieli.

Tabela 1. Zestawienie lokali użytkowych:

Liczba lokali użytkowych	Liczba lokali handlowych	Liczba lokali usługowych
250	163	87
Ogółem, w tym:	163	87
- Własnościowe	42	43
- Gminne	121	44

B. TRENDY I TENDENCJE

Tabela 1. Zamieszkane zasoby mieszkaniowe miasta i gminy Wschowa:

Rok	Wschowa	Liczba mieszkań	Liczba izb	Powierzchnia użytkowa mieszkań w tys. m ²	Przeciętna		
					Powierzchnia użytkowa mieszkania na osobę	Liczba osób na	
						Mieszkanie	Izbę
1999	Ogółem:	6175	23046	413,6	19,2	3,5	0,94
	-miasto	4435	15983	274,4	19,1	3,24	0,90
	-wieś	1740	7063	139,2	19,3	4,14	1,02
2000	Ogółem:	6213	23178	415,9	19,2	3,49	0,94
	-miasto	4472	16110	276,5	19,2	3,23	0,90
	-wieś	1741	7068	139,4	19,2	4,17	1,03
2001	Ogółem:	6226	23233	416,9	19,2	3,49	0,94
	-miasto	4485	16165	277,5	19,1	3,23	0,90
	-wieś	1741	7068	139,4	19,2	4,17	1,03
2002	Ogółem:	6269	24121	455,1	21,0	3,45	0,90
	-miasto	4514	16645	300,2	20,6	3,21	0,87
	-wieś	1755	7476	155,0	21,8	4,05	0,95

Tabela 2. Mieszkania zamieszkane według okresu budowy budynku:

Lata budowy budynku	Mieszkania	Powierzchnia użytkowa mieszkań
Przed 1918	33,53%	30,57%
1918-1944	14,96%	17,44%
1945-1970	12,26%	9,33%
1971-1978	13,57%	11,51%
1979-1988	16,75%	18,27%
1989-2002 (w tym 2001-2002)	7,91% (0,35%)	11,39% (0,84%)

Jak wynika z przedstawionej powyżej tabeli, 50% mieszkań mieści się w budynkach wybudowanych przed 1945 rokiem. Wznoszenie budynków wielorodzinnych zostało zaniechane w 2001 roku, co też ma miejsce do dnia dzisiejszego. Według informacji uzyskanych ze spółdzielni mieszkaniowych budowa nowych obiektów w najbliższych latach nie jest przewidywana. Obserwuje się jedynie zwiększenie zasobów mieszkaniowych budynków jednorodzinnych.

Tabela 3. Mieszkania zamieszkane według okresu budowy budynku i rodzaju podmiotów będących właścicielami mieszkań:

Wyszczególnienie m- mieszkania p- powierzchnia użytkowa mieszkań w m ² l- ludność	Ogółem	Mieszkania stanowiące własność					
		Osób fizycznych	Spółdzielni mieszkaniowych	Gminy	Skarbu Państwa	Zakładów pracy	Pozostałych podmiotów
OGÓŁEM							
OGÓŁEM.....m	6269	2948	1804	1326	102	81	8
p	455123	275232	94154	72255	7436	5298	748
W tym zamieszkane stale.....m	6209	2913	1793	1313	101	81	8
p	451200	272286	93648	71824	7396	5298	748
l	21405	10878	5696	4195	355	266	15
Mieszkania w budynkach wybudowane w latach:							
przed 1918.....m	2102	944	33	1017	58	45	5
p	139146	72627	2111	56964	3943	2893	608
1918-1944.....m	938	829	14	62	19	12	2
p	79375	72210	720	3618	1740	971	116
1945-1971.....m	770	294	292	157	15	12	-
p	42452	20368	13416	6938	952	778	-
1971-1978.....m	851	248	517	70	9	7	-
p	52405	23836	23781	3643	74	397	-
1979-1988.....m	1050	363	673	8	1	5	-
p	83134	44926	37494	402	53	259	-

C. DANE PORÓWNAWCZE

Tabela 1. Gospodarka mieszkaniowa (GUS 2002)

Nazwa cechy	Jed. miary	Wschowa	Sława	Szlichtyngowa	Leszno
Ludność w mieszkaniach ogółem	osoba	21405	11833	5080	63161
Zasoby mieszkaniowe ogółem liczba mieszkań	miesz.	6269	3167	1367	20415
Zasoby mieszkaniowe ogółem liczba izb	izba	24121	13652	5383	80052
Zasoby mieszkaniowe ogółem powierzchnia użytkowa mieszkań	m ²	455123	270000	108512	1408981
Mieszkania oddane do użytku ogółem liczba mieszkań	miesz.	20	20	1	139
Mieszkania oddane do użytku ogółem liczba izb	izba	96	103	4	565
Mieszkania oddane do użytku ogółem powierzchnia użytkowa	m ²	2138	2163	105	12313

D. PRACE I DZIAŁANIA W TOKU

Brak danych.

TEMAT 2. POZIOM BEZROBOCIA, TENDENCJE, PŁACE, DOSTĘPNOŚĆ SZKOLEŃ, OFERTY PRACY, PROGRAM WALKI Z BEZROBOCIEM, RÓWNOŚĆ SZANS.

A. CZĘŚĆ WSTĘPNA

Całkowita liczba mieszkańców gminy w wieku produkcyjnym wynosi 16 142. Stopę bezrobocia w gminie szacuje się na 23,8%. Według Rocznika Statystycznego Województw, w 2002 roku w gospodarce narodowej pracowało 3783 osób. Dane te obejmują wyłącznie rzeczywiste miejsca pracy i nie zawierają osób fizycznych prowadzących działalność gospodarczą oraz spółek cywilnych zatrudniających mniej niż 9 osób. Według niniejszych danych zatrudnienie w poszczególnych działach gospodarki na terenie gminy wynosiło w 2002 roku: 162– rolnictwo, 1743– przemysł i budownictwo, 798– transport, łączność, handel, usługi i pośrednictwo finansowe, 1080 – usługi nierynkowe.

Liczba bezrobotnych jest podzielona na kategorie, zgodnie z ewidencją prowadzoną przez Powiatowy Urząd Pracy. Na koniec 2003 roku w gminie Wschowa było 3842 bezrobotnych, w tym 1971 kobiet. Najwięcej, 1768 bezrobotnych odnajdujemy wśród mieszkańców wsi.

B. TRENDY I TENDENCJE

Tabela 1. Zatrudnienie w poszczególnych działach gospodarki na terenie gminy w latach 1999- 2002:

lata	Ogółem	Kobiety	Rolnictwo	Przemysł	Budownictwo	Handel i naprawy	Transport, gospodarka magazynowa, łączność	Pośrednictwo finansowe	Administracja publiczna	Edukacja	Ochrona zdrowia i opieka socjalna
1999	4940	2530	226	2367	115	376	169	189	148	525	553
				2482			734			1226	
2000	4460	2260		2149	102	341				514	506
				2251							
2001	3964	2074		1817	137	227				471	423
				1954							
2002	3783	2012	162	1743			798			1080	

Tabela 2. Liczba bezrobotnych na przestrzeni lat 1999- 2003:

lata	Ogółem	Kobiety	Absolwenci	Zwolnieni z przyczyn zakładu pracy	Z prawem do zasiłku	Niepełno sprawni	Zamieszkali na wsi	Stopa bezrobocia
1999	1746	937	116	13	461	52	453	13,3
2000	2005	1117	135	13	516	55	593	15
2001	2352	1228	120	57	617	33	750	17,4
2002	3959	2046	180	165	846	96	1805	27,1
2003	3842	1971	201	119	781	106	1768	23,8

Wpływ na lokalny rynek pracy objawia się zmniejszaniem się udziału osób w wieku przedprodukcyjnym i produkcyjnym w ogólnej liczbie ludności. Trendy przedstawione na wykresie wskazują na dalszą zmianę proporcji. Najbardziej zmienia się liczba ludzi w wieku przedprodukcyjnym. W 2005 będzie wynosiła około 5000 w porównaniu do 6000 w 1999 będzie to spadek o 16%.

Wykres 1. Ludność w wieku produkcyjnym i nieprodukcyjnym

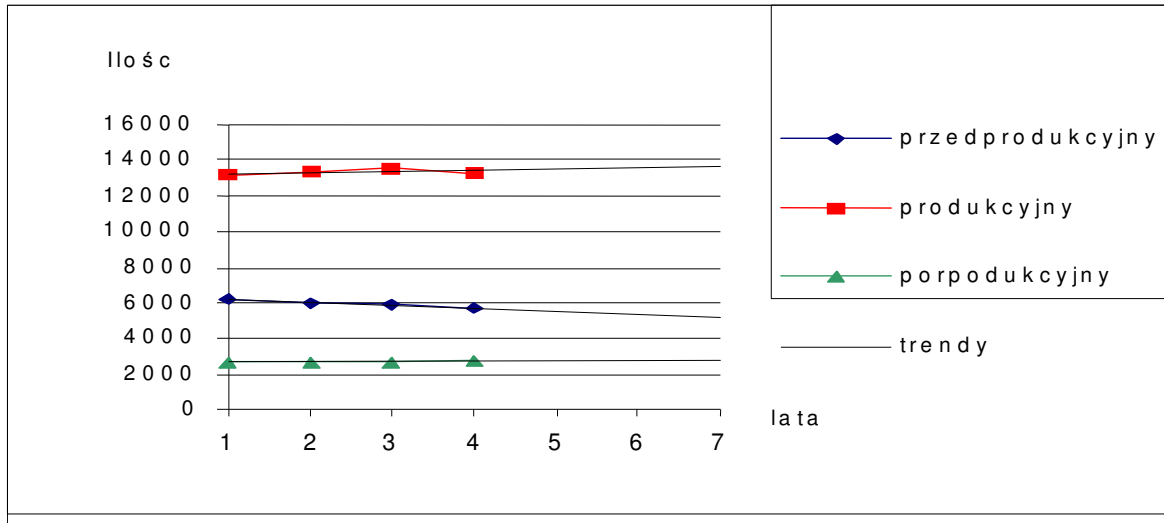

Zatrudnienie w poszczególnych działach gospodarki narodowej

Generalnie zatrudnienie w Gminie Wschowa spada. Spadek, w latach 1999 – 2002, jest najbardziej wyraźny w rolnictwie (28%) i przemyśle (29%), nieco mniejszy spadek zanotowano w usługach nierynkowych (administracja, edukacja, ochrona zdrowia- 12%). Jedynym sektorem, w którym odnotowano wzrost były usługi rynkowe. Wzrost ten jest jednak niewielki.

Opisane wyżej zjawiska ilustruje poniższy wykres. Na wykresie można prześledzić zmiany w strukturze zatrudnienia w ostatnich 4 latach. Najwyraźniejszy jest spadek zatrudnienia w przemyśle. Jedynym sektorem, w którym zatrudnienie nieznacznie wzrasta są usługi rynkowe.

Wykres 2. Zmiany w strukturze zatrudnienia

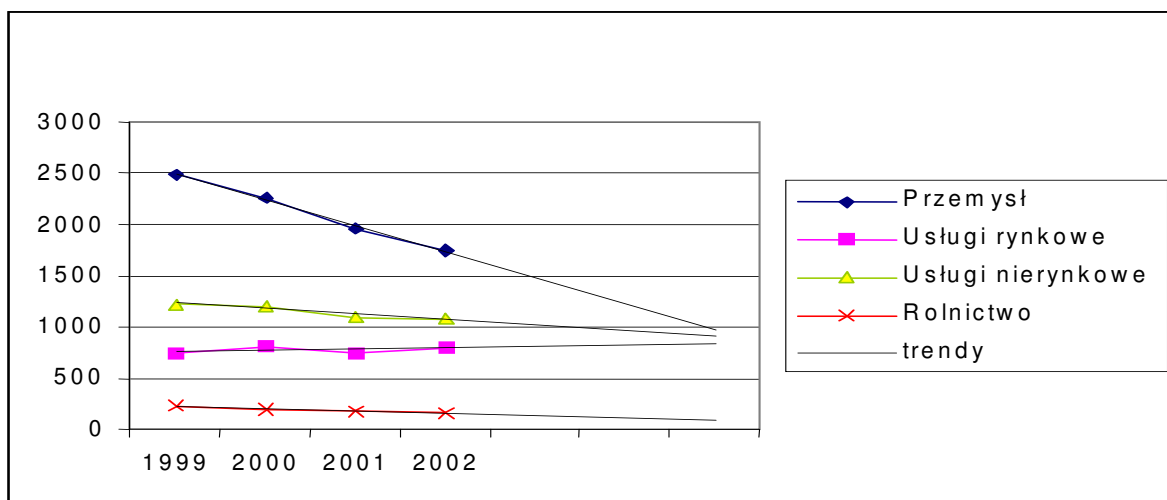

Zatrudnienie kobiet

W 1999 roku kobiety stanowiły 51% zatrudnionych w Gminie Wschowa. Obecnie odsetek ten wynosi 53%. Trend spadku liczby zatrudnionych kobiet jest łagodniejszy od trendu spadku liczby zatrudnionych mężczyzn.

Wykres 3. Zatrudnienie ogółem i zatrudnienie kobiet

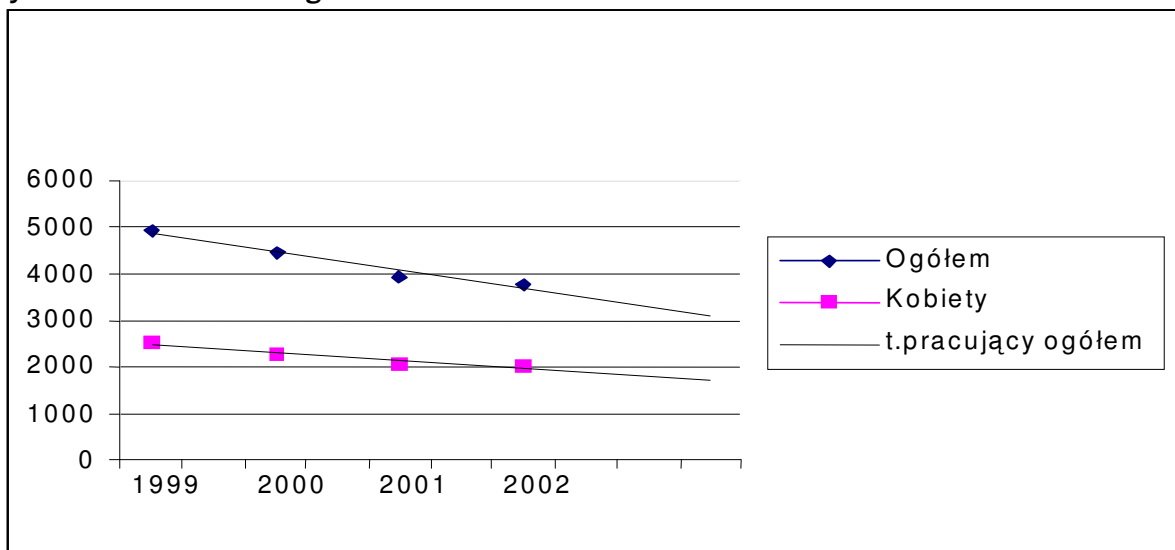

Wykres 4. Średnie wynagrodzenie

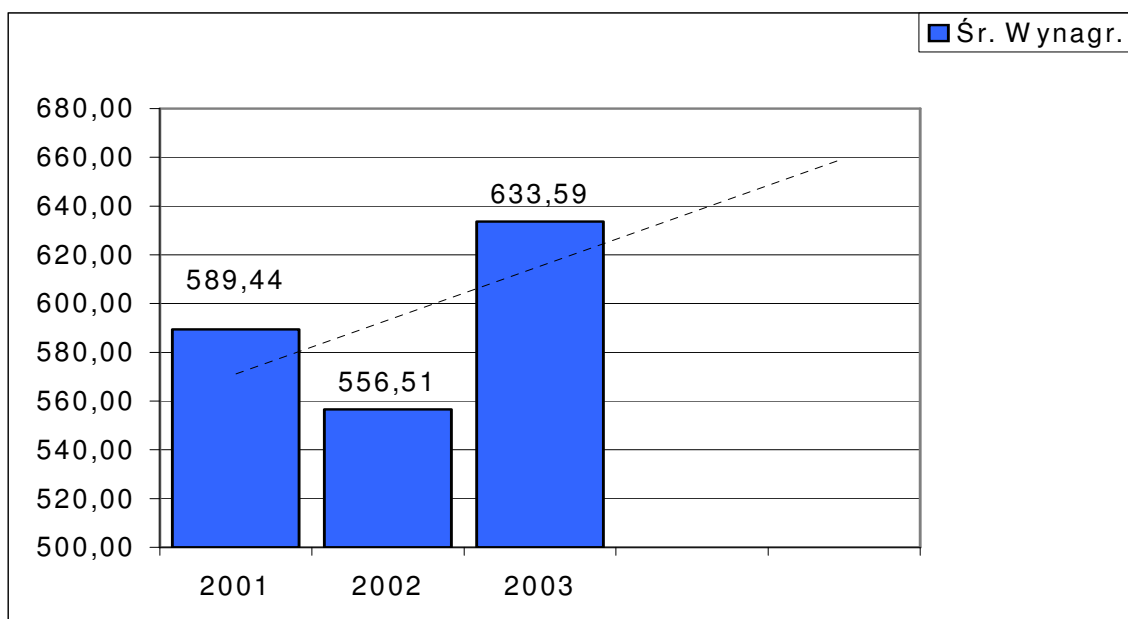

Płace w sektorze prywatnym wykazują trend wzrostowy. Dane prowadzące do takiego wniosku są wynikiem analizy próbki 39 losowo wybranych przedsiębiorstw z gminy Wschowa. Wyniki te można uznać za przybliżenie sytuacji przeciętnego przedsiębiorstwa w gminie.

Bezrobocie

Liczba bezrobotnych systematycznie rosła pomiędzy 1999 a 2002 rokiem. Trend odwrócił się w 2003 roku. Liczba bezrobotnych spadła z 3959 do 3842.

Wykres 5. liczba bezrobotnych

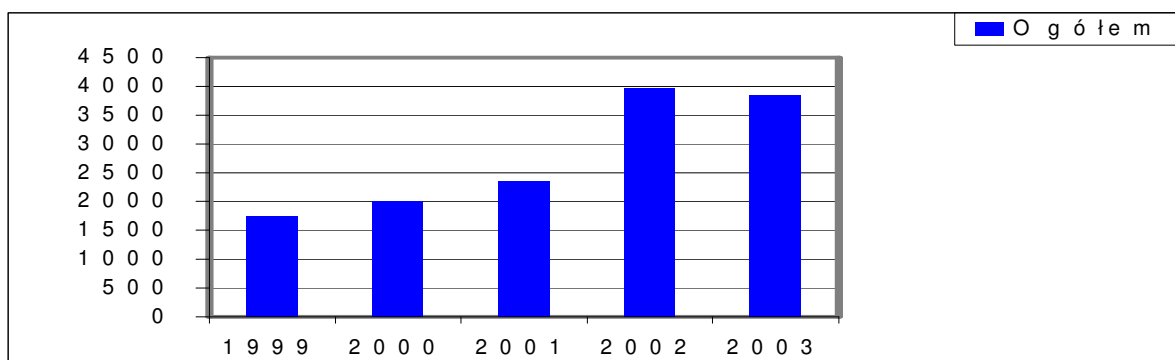

Zróżnicowanie bezrobotnych

Na podstawie ewidencji prowadzonej przez Powiatowy Urząd Pracy można wyznaczyć tendencje w poszczególnych kategoriach bezrobotnych. Do 2002 zwiększała się liczba bezrobotnych we wszystkich analizowanych kategoriach. Zmiany nie były równie silne dla każdej kategorii. Pomiedzy 2001 a 2002 najszybciej rosła liczba bezrobotnych kobiet i mieszkańców wsi. Oba widoczne na wykresie trendy zostały wyhamowane w 2002 roku. Aktualnie liczba zarejestrowanych bezrobotnych w obu kategoriach spada. Podobny, choć mniej wyraźny, przebieg ma liczba bezrobotnych, którym przysługuje prawo do zasiłku. Jedyne, rosące po 2002 roku, kategorie bezrobotnych stanowią absolwenci i niepełnosprawni.

Wykres 6. Kategorie bezrobotnych

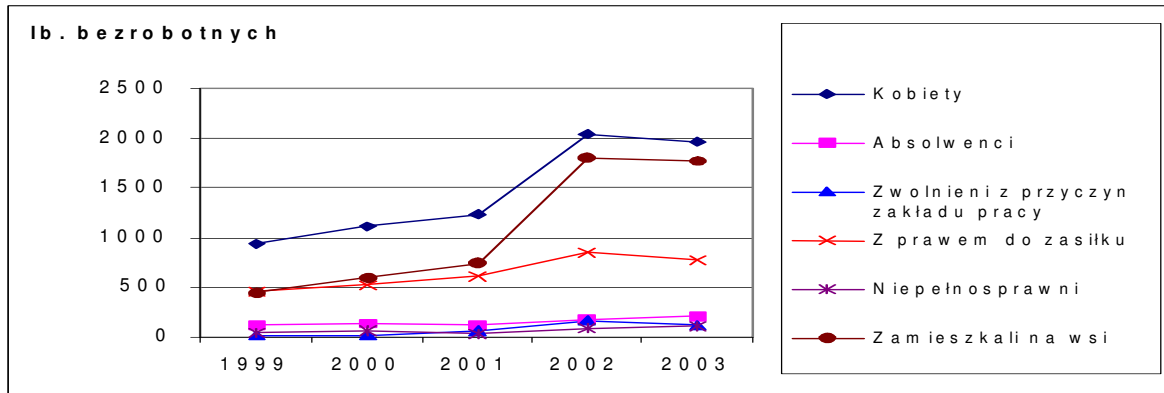

Bezrobotne kobiety stanowiły w 1999 roku 55% ogólnej liczby bezrobotnych. W roku 2003 odsetek ten wynosił 51%. Wyraźny jest trend do wyrównywania się pozycji obu płci na lokalnym rynku pracy.

Wykres 7. Bezrobocie kobiet

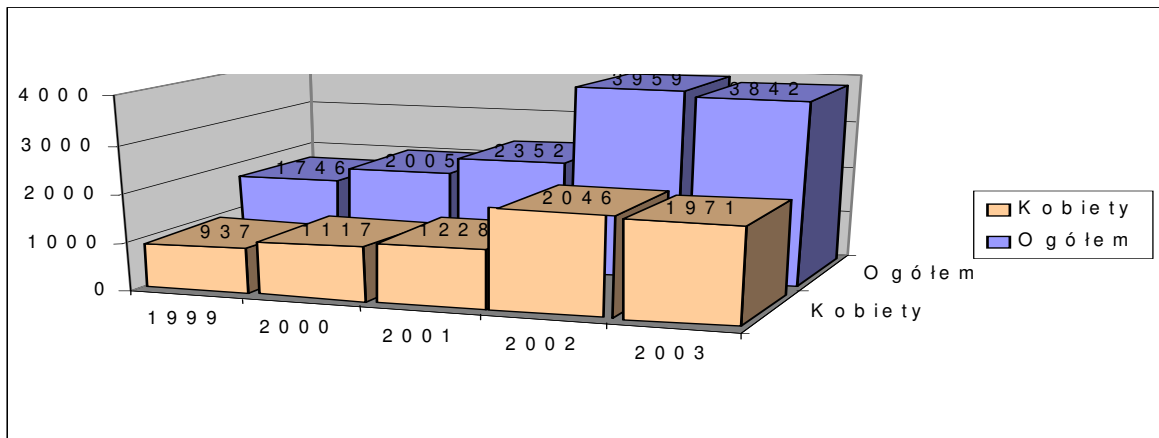

W przypadku kategorii bezrobotnych wydzielonych pod względem wykształcenia pojawiają się różne trendy zmian na rynku pracy. Pośród tych kategorii wyraźny jest spadek liczby bezrobotnych posiadających średnie i policealne wykształcenie. Spada także liczba bezrobotnych z wykształceniem podstawowym i bez wykształcenia. W przypadku dwóch kategorii dostrzegalny jest ciągły wzrost ich liczby. W ogólnej liczbie bezrobotnych w gminie Wschowa zwiększa się odsetek posiadaczy wykształcenia zawodowego i wyższego.

Wykres 8. Bezrobotni wg wykształcenia

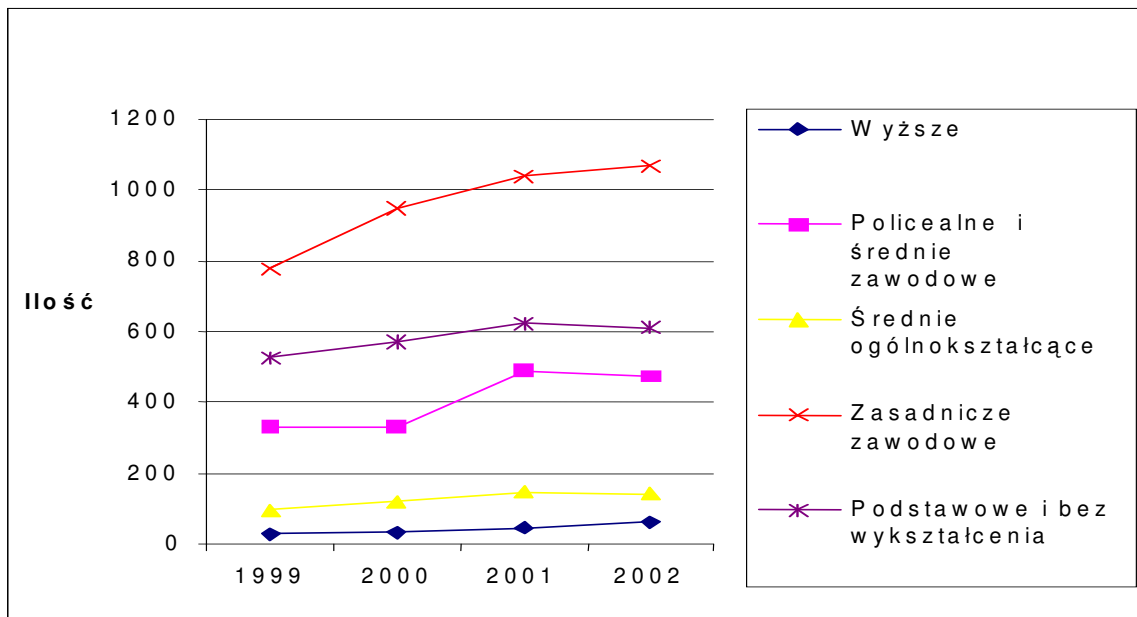

Jednym z mocniej widocznych trendów jest wzrost liczby bezrobotnych absolwentów. Od 1999 do 2003 odnotowano wzrost o 73%. Od wartości 116 do 201.

Wykres 9. Bezrobocie absolwentów

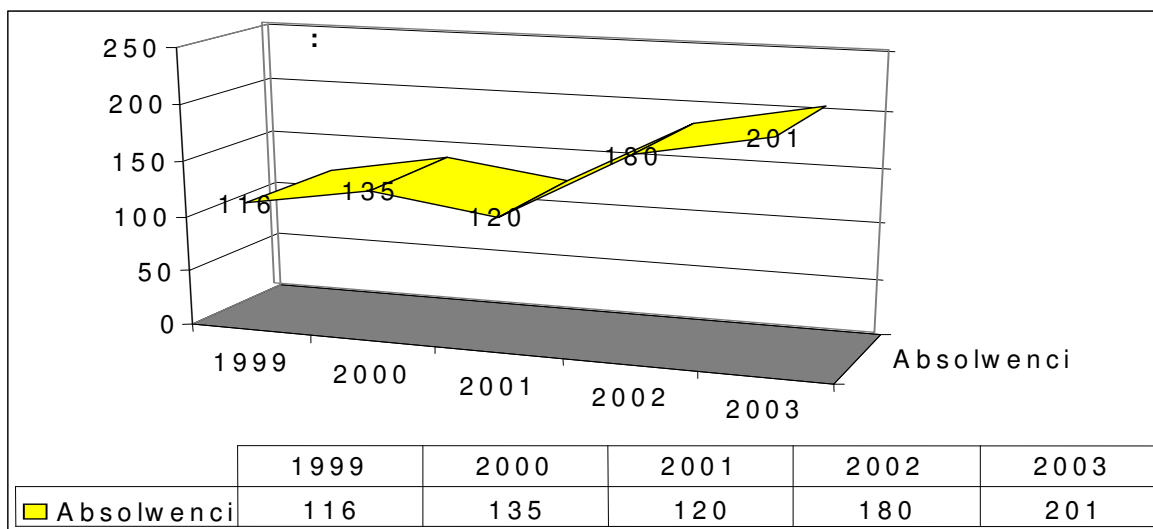

Różnice występują także pośród grup wydzielonych ze względu na wiek bezrobotnych. Spada liczba bezrobotnych w wieku poniżej 24 roku życia. Rośnie liczba bezrobotnych w „starszych” kategoriach.

Wykres 10. Bezrobotni wg wieku

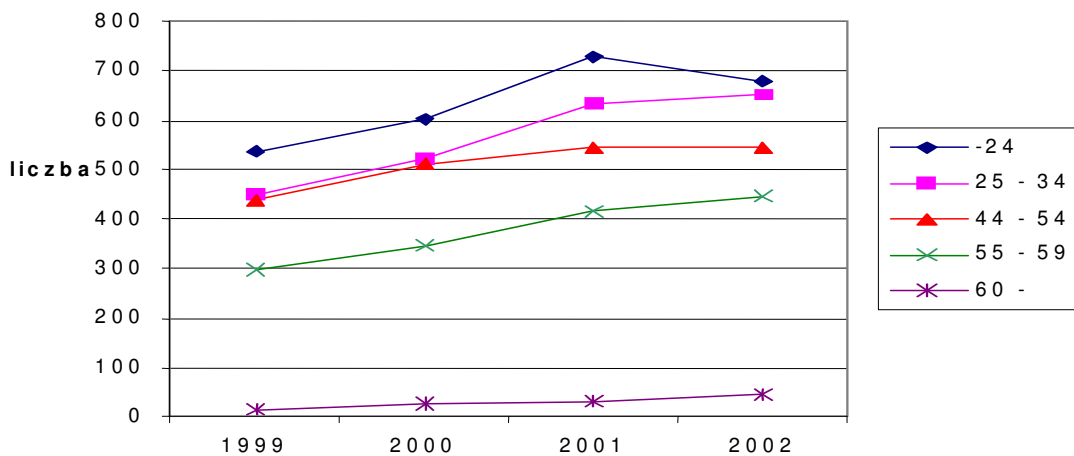

Różnie kształtują się także trendy w zależności od stażu pracy. Maleje liczba bezrobotnych ze stażem nie przekraczającym 1 roku oraz bez stażu. W innych kategoriach liczba bezrobotnych wyraźnie rośnie. Proces ten jest najbardziej wyraźny w przypadku bezrobotnych, których staż pracy wynosi od 1 do 5 lat (wzrost o 201% w ciągu czterech lat).

Wykres 11. Bezrobotni wg stażu pracy

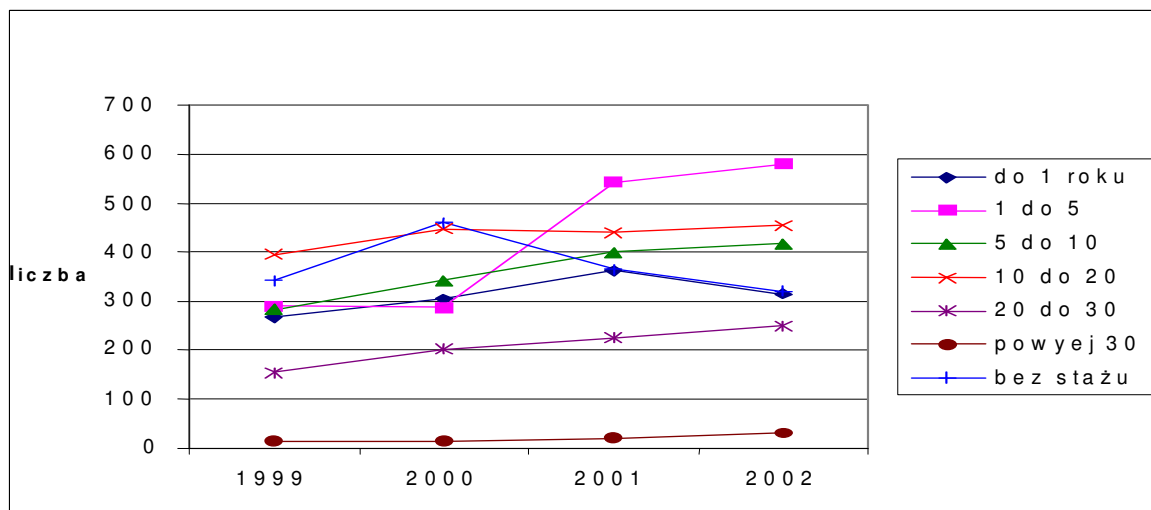

Ważnym wskaźnikiem sytuacji na lokalnym rynku pracy jest okres pozostawania bez pracy. Analizując dane dostrzec można zwiększanie się liczebności dwóch kategorii. W ich skład wchodzi bezrobotni pozostający bez pracy ponad rok a nawet dwa lata. W pozostałych kategoriach można zaobserwować zmniejszanie się liczby bezrobotnych.

Wykres 12. Bezrobotni wg czasu pozostawania bez pracy

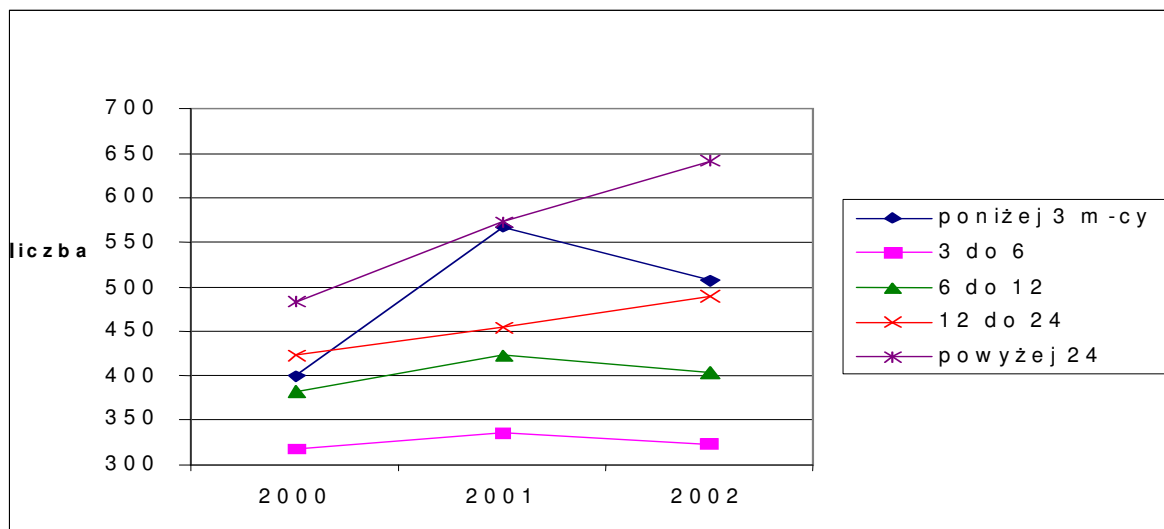

Wyjątki z raportu WUS dla województwa lubuskiego:

Zatrudnienie

W styczniu bieżącego roku przeciętne zatrudnienie w sektorze przedsiębiorstw, obejmującym podmioty gospodarcze o liczbie pracujących powyżej 9 osób, wyniosło 94,3 tys. osób i było o 1,4% wyższe aniżeli w grudniu ubiegłego roku. W sektorze prywatnym, który koncentrował 87,3% ogółu, zatrudnienie wzrosło o 1,9%, natomiast w sektorze publicznym zanotowano spadek o 2,1%.

W przemyśle zatrudnienie w omawianym miesiącu zwiększyło się do poziomu 56,8 tys. osób, to jest o 2,0%, przy czym w przetwórstwie przemysłowym wzrost wyniósł 2,0%, z kolei w wytwarzaniu i zaopatrywaniu w energię elektryczną, gaz, wodę o 0,7%.

W porównaniu do stycznia ubiegłego roku liczba zatrudnionych w sektorze przedsiębiorstw zmniejszyła się o 1,0%, przy czym w sektorze publicznym zatrudnienie spadło o 10,4%, natomiast w sektorze prywatnym zarejestrowano wzrost o 0,6%.

Bezrobocie

W końcu stycznia bieżącego roku w urzędach pracy województwa zarejestrowanych było 111,8 tys. bezrobotnych, to jest o 3,8 tys. (o 3,5%) więcej niż w grudniu ubiegłego roku, natomiast o 2,0 tys. (o 1,8%) mniej niż przed rokiem.

Bezrobotni stanowili 28,2% cywilnej ludności aktywnej zawodowo, wobec 27,6% przed miesiącem i 28,5% w końcu stycznia ubiegłego roku. W kraju wskaźnik bezrobocia w styczniu bieżącego roku wyniósł 20,6%, to jest tyle samo, co przed rokiem.

Prawa do zasiłku pod koniec miesiąca nie posiadało 89,6 tys. osób, a ich udział w ogólnej liczbie bezrobotnych zwiększył się z 78,2% w styczniu ubiegłego roku do 80,1%

w bieżącym roku. Na wsi zasiłku nie otrzymywało 81,0% bezrobotnych objętych ewidencją, a przed rokiem 79,2%.

Spośród bezrobotnych 90,2 tys. osób (80,7%) pracowało poprzednio zawodowo, w tym zwolnieni z przyczyn dotyczących zakładu pracy stanowili 4,4% ogółu, wobec 4,9% przed rokiem.

W styczniu bieżącego roku włączono do ewidencji 11,0 tys. nowych bezrobotnych, to jest o 10,7% więcej niż w poprzednim miesiącu. Wśród nich osoby pracujące wcześniej zawodowo stanowiły 77,1%, mieszkańcy miast 62,8%, mężczyźni 61,7%, osoby rejestrujące się po raz pierwszy 16,5%, a absolwenci 10,9%. Prawa do zasiłku nie miało 69,7% nowo zarejestrowanych bezrobotnych.

C. DANE PORÓWNAWCZE

Tabela 1. Liczba ludności pracującej (GUS 2002)

Jed. miary	Nazwa cechy	Wschowa	Sława	Szlichtyngowa	Leszno
osoba	Pracujący ogółem	3783	2508	430	18254
osoba	Pracujące ogółem kobiety	2012	1106	192	9235

D. PRACE I DZIAŁANIA W TOKU

Wpływanie na sytuację lokalnego rynku pracy nie wchodzi w zakres ustawowych obowiązków gminy. Zadanie to zostało przekazane powiatom. Powiat wschowski działa przez Powiatowy Urząd Pracy we Wschowie. Aktualnie PUP we Wschowie prowadzi pośrednictwo pracy, organizuje szkolenia i programy praktyk i staży dla absolwentów. Gmina Wschowa jest jednym z głównych organizatorów praktyk i staży. Aktualnie w różnych jednostkach organizacyjnych UMiG jest zatrudnionych pięciu stażystów. Jako wpływ gmin na lokalny rynek pracy mogą być również traktowane wyniki działań w innych dziedzinach: np. wydawanie decyzji o warunkach zabudowy dla osób chcących rozpocząć działalność gospodarczą na terenie gminy, czy też działania promocyjne nastawione na inwestorów.

TEMAT 3. PRZEMOC, WYKORZYSTYWANIE, POZYCJA KOBIET, RÓWNOUPRAWNIENIE, OPIEKA NAD MŁODZIEŻĄ, BEZDOMNOŚĆ.

A. CZĘŚĆ WSTĘPNA

W urzędzie Miasta i Gminy jest zatrudnionych 22 mężczyzn oraz 27 kobiet. Nadreprezentacja kobiet wśród załogi urzędu nie jest widoczna w kadrze kierowniczej (łącznie ze stanowiskiem burmistrza i zastępcy burmistrza), na 10 stanowiskach

zatrudnione są tylko 2 kobiety. Wśród kierowników jednostek gminnych (szkół, przedszkoli, instytucji kultury, spółki komunalnej) proporcje kobiet do mężczyzn są następujące: 15 mężczyzn na 9 kobiet. W silnie sfeminizowanej edukacji podstawowej są tylko 2 dyrektorki i 5 dyrektorów. W Radzie Miejskiej na 21 radnych tylko 5 to kobiety. Przystępczość wobec kobiet jest słabo zdiagnozowana. Dostępne są tylko dane zebrane przez Policję.

Wykres 1. Pracownicy Urzędu Miasta i Gminy Wschowa z uwzględnieniem podziału wg płci

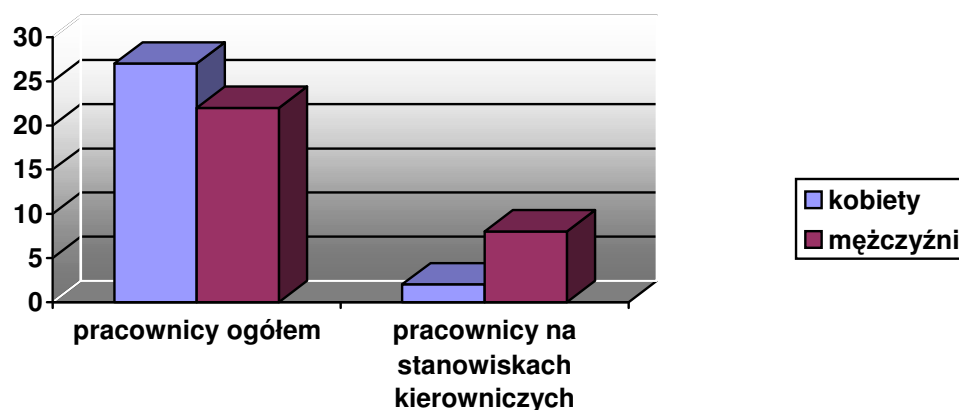

Opieka nad młodzieżą

Młodzież ma możliwość poszerzania swoich zainteresowań w Związku Harcerstwa Polskiego, stowarzyszeniach katolickich działających przy parafiach a przede wszystkim w sekcjach działających przy Domu Kultury. Oprócz sekcji działa od 2002 roku kawiarenka internetowa.

Bezdomność

Problem zapobiegania bezdomności w gminie rozwiązywany jest poprzez wypłatę dodatków mieszkaniowych i zapobieganie eksmisjom bez zapewnienia lokalu zastępczego. Gmina posiada około 20 osób określanych jako bezdomni. Nie są oni typowymi bezdomnymi, mieszkają oni w różnych miejscach typu: szopy, altany, u znajomych. Od obecnego roku dodatki mieszkaniowe wypłaca gmina z dochodów własnych, bez współfinansowania z budżetu państwa. Kurczenie się dochodów mieszkańców powoduje coraz większą liczbę ubiegających się o pomoc.

B. TRENDY I TENDENCJE

Wykres 1. Przystępczość wobec kobiet w latach 2001- 2003:



Tabela 1. Liczba sekcji działających w Domu Kultury

	Liczba sekcji	Liczba uczestników
2001	9	160
2002	11	190
2003	14	226
2004	14	195

Tabela 2. Zaległości w opłatach za mieszkanie

Rok	Liczba głównych najemców zalegających z opłatami		Kwota w tys. zł	
	Ogółem	Powyżej 3 m- cy	Ogółem	Powyżej 3 miesięcy
1999	437	b. d.	460	b. d.
2000	525	202	627	558
2001	479	328	932	886
2002	870	487	1218	1187
2003	941	366	1143	1040

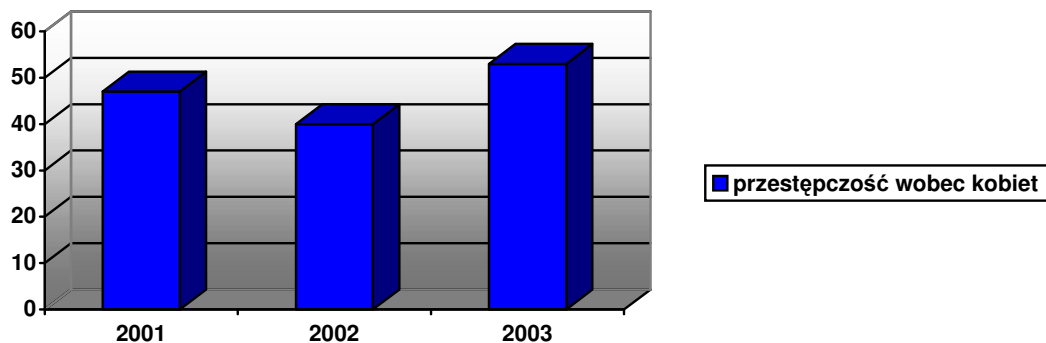
Tabela 3. Dodatki mieszkaniowe

Rok	Liczba dodatków	Kwota wypłaconych dodatków w tys. zł
1999	10019	1242
2000	10326	1384
2001	10921	1921
2002	11538	1900
2003	12363	1863

Wykres 2. Wypłacone dodatki mieszkaniowe według ilości i wysokości w tys. zł:

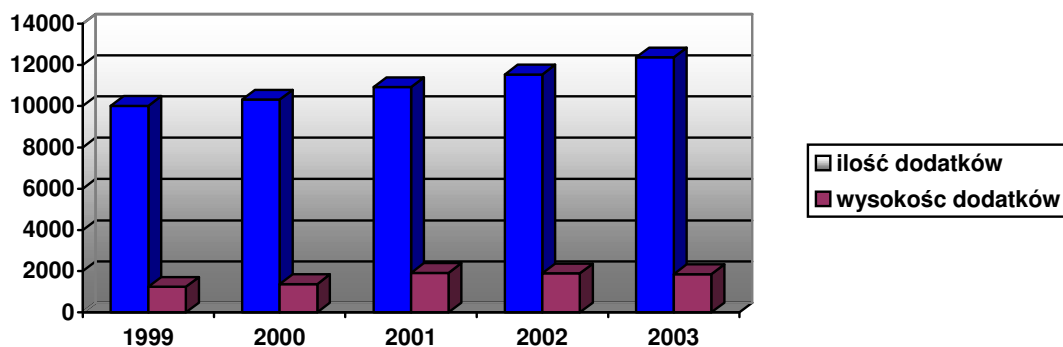

C. DANE PORÓWNAWCZE

Brak danych.

D. PRACA I DZIAŁANIA W TOKU

Planuje się powołanie Młodzieżowej Rady Miejskiej. Rada Miejska podjęła pracę nad powołaniem Młodzieżowej Rady Miejskiej.

SEKTOR IV - OŚWIATA I EDUKACJA

TEMAT 1. SZKOŁY PODSTAWOWE, GIMNAZJALNE, LICEALNE, OPIS I STAN BAZY.

A. CZĘŚĆ WSTĘPNA

Na terenie miasta i gminy działają 3 przedszkola samorządowe i 1 niepubliczne. Opieką przedszkolną są objęte dzieci w wieku 3–6 lat, przy czym swoją działalnością obejmują 45% wszystkich dzieci, a dzieci w wieku 6 lat w 100%. Wyłącznie jedno z przedszkoli mieści się w budynku wzniesionym z myślą o takim jego przeznaczeniu, pozostałe zaś znajdują się w budynkach zaadaptowanych.

Gmina posiada 8 samorządowych szkół podstawowych, z czego 2 usytuowane są w mieście, podobnie jak 1 niepubliczna szkoła podstawowa i 2 gimnazja.

Szkoły zapewniają miejsca dla wszystkich dzieci w wieku szkolnym. Dwie szkoły podstawowe wyposażone są w pełnowymiarowe sale gimnastyczne, natomiast pozostałe w sale zastępcze. Każda szkoła posiada bibliotekę, a dodatkowo w szkołach wiejskich biblioteki są dostępne również dla mieszkańców wsi. Z kolei w mieście mają swoją siedzibę dwie biblioteki: miejska i pedagogiczna. Ich księgozbiory liczą łącznie ponad 100 000 woluminów i obsługują teren znacznie wykraczający poza gminę.

Poza szkołami podstawowymi, we Wschowie znajduje się Ośrodek Szkolno-Wychowawczy dla dzieci upośledzonych - 317 wychowanków. Prowadzi on szkołę podstawową, szkołę życia i szkołę zawodową. Największa grupa dzieci korzystająca z ośrodka pochodzi z województwa lubuskiego, przy czym 40% wszystkich wychowanków stanowią uczniowie z województwa wielkopolskiego i dolnośląskiego.

Pracę niniejszej placówki, szkół podstawowych i przedszkoli wspomaga Poradnia Psychologiczno - Pedagogiczna z siedzibą w naszym mieście, obsługująca ponadto gminy sąsiednie. We Wschowie znajduje się także siedziba Państwowego Domu Dziecka i Państwowa Szkoła Muzyczna I Stopnia - 48 wychowanków, z tym, że usługi świadczone przez obie placówki wykraczają poza terytorium gminy.

Szkolnictwo średnie w naszym mieście obejmuje I Liceum Ogólnokształcące, w którym pobiera naukę około 500 uczniów, z czego 85% to mieszkańcy naszej gminy, pozostali pochodzą z gmin sąsiednich - z innego województwa około 8,5%. Klasy są profilowane, wszyscy uczniowie mają zajęcia z informatyki (dostęp do Internetu) oraz obowiązkowo 2 języki obce. Istnieje tu również Zespół Szkół Zawodowych, w którym naukę pobiera około 900 uczniów, w tym uczniowie Liceum Ogólnokształcącego, Liceum Profilowanego, Technikum i Zasadniczej Szkoły Zawodowej.

Kolejną placówką oświatową na naszym terenie jest Centrum Kształcenia Ustawicznego i Praktycznego. Prowadzi ono kształcenie w zakresie teoretycznym przedmiotów zawodowych dla uczniów klas wielozawodowych Zasadniczych Szkół Zawodowych. Z jego usług korzysta około 2400 osób rocznie, a zasięg działania jest bardzo różny - na 4 tygodniowe kursy przyjeżdżają uczniowie z całego kraju.

We wszystkich wyżej wymienionych placówkach większość pracowników pedagogicznych legitymuje się pełnym wykształceniem wyższym.

Zespół Szkół Zawodowych we Wschowie



Wykaz placówek oświatowych

Przedszkola samorządowe:

- Nr 1, Wschowa, ul. Moniuszki 9, tel. (065) 540-23-11;
- Nr 3, Wschowa, ul. Plac Kosynierów 1, tel. (065) 540-26-44;
- Nr 5, Wschowa, ul. Cicha, tel. (065) 540-71-46.

Szkoły podstawowe:

- Nr 1, Wschowa, ul. Kazimierza Wielkiego 10, tel./fax. (065) 540-35-61, E-Mail: 1wschowa@wp.pl;
- Nr 2, Wschowa, ul. Wolsztyńska 4, tel. (065) 540-75-19;
- Konradowo, tel. (065) 540-93-97;
- Lgiń, tel. (065) 540-03-21;
- Łysiny, tel. (065) 540-96-07;
- Osowa Sień, tel. (065) 540-61-89;
- Siedlnica, tel. (065) 540-00-43.

Gimnazja:

- Nr 1, im. Królowej Jadwigi Wschowa, ul. Kopernika 7, tel. (065) 540-26-90, E-Mail: gimnazjum_nr1@szkola.net;
- Nr 2, im. Jana Pawła II, Wschowa, ul. Zacisze 1, tel. (065) 540-15-30, E-Mail: gimniak2@wp.pl

Gimnazjum Nr 2 we Wschowie



Pozostałe szkoły:



- Liceum Ogólnokształcące im. T. Zana
Wschowa, ul. Matejki 1, tel. (065) 540-29-34;
- Zespół Szkół Zawodowych im. S. Staszica
Wschowa, ul. Kościuszki 11, tel. (065) 540-32-57;
- Państwowa Szkoła Muzyczna I stopnia im. K. Kurpińskiego
Wschowa, ul. Głogowska 11, tel. (065) 540-34-15;
- Specjalny Ośrodek Szkolno-Wychowawczy
Wschowa, ul. Kościuszki 25, tel. (065) 540-18-76;
- CKPiU
Wschowa, Plac Kosynierów 1, tel. (065) 540-

Biblioteki:

- Biblioteka Publiczna,
Wschowa, ul. Niepodległości 1, tel. (065) 540-21-33;
- Biblioteka Pedagogiczna,
Wschowa, ul. Daszyńskiego 2, tel. (065) 540-24-46.

Muzea:

- Muzeum Ziemi Wschowskiej
Wschowa, Pl. Zamkowy 2, tel. (065) 540-74-61,
E-Mail: muzeum@wschowa.pl.

Domy Kultury:

- Dom Kultury
Wschowa, Niepodległości 1, tel. (065) 540-23-36,
E-Mail: domkultury@wschowa.pl.

Lokalne media:



- Słowo Ziemi Wschowskiej; ul. Ratuszowa 4, tel. (065) 540-33-61.
- Telewizja Kablowa PPH MASTER Sp. z o.o.; Wschowa, ul. Jagiellońska 10,
tel. (065) 540-48-86.

B. TRENDY I TENDENCJE

Tabela 1. Liczba uczniów gminy Wschowa liczona do subwencji oświatowej – ogółem – 2884, w tym wieś- 557(dane pochodzą ze sprawozdań EN- 8)

Placówka	Stan na 10.09.2002		Stan na 10.09.2003		
	Liczba oddziałów	Liczba uczniów	Liczba oddziałów	Liczba uczniów	Liczba dzieci w oddziale
Szkoła Podst. Nr 1	24	618	22	550	25
Szkoła Podst. Nr 2	29	807	28	715	25,5
Szkoła Podst. Osowa Sień	10	188	10	179	17,9
oddział "O"	2	48	1	28	28
Szkoła Podst. Lgiń	6	81	6	74	12,3
oddział "O"	1	13	1	13	13
Szkoła Podst. Siedlnica	6	64	6	63	10,5
oddział "O"	1	19	1	13	13
Szkoła Podst. Konradowo	6	101	6	103	17,3
oddział "O"	1	22	1	16	16
Szkoła Podst. Łysiny	6	78	6	76	12,7
oddział "O"	1	14	1	12	12
Szkoła Podstawowa Przyczyna G.				67	
Razem szkoły podstawowe	93	2053	89	1842	20,1
bez oddziału "O"	87	1937	84	1760	21
Gimnazjum Nr 1	16	390	16	372	23,3
Gimnazjum Nr 2	27	734	26	693	26,7
Razem gimnazja	43	1124	42	1065	25,4
Razem gimnazja i szkoły podstawowe				2907	
Przedszkole Nr 1	5	127	5	126	25,2
Przedszkole Nr 3	3	67	3	76	25,3
Przedszkole Nr 5	6	167	6	143	23,8
Razem przedszkola	14	361	14	345	24,6

Tabela 2. Demografia: Szkoły podstawowe

Rok urodzenia	Osowa Sień	Lgiń	Siedlnica - Siedlnica, Czerlejewo	Konradowo	Łysiny Łysiny, Tylewice, Wygnańczyce, Pszczółkowo	Szkoła Podstawowa Nr 1 (część miasta z obwodu + Łęgoń, Olbrachcice i Przyczyna Dolna)	Szkoła Podstawowa Nr2 (część miasta z obwodu + Nowa Wieś, Buczyna, Nowe Ogrody i Przyczyna Górna)
	Osowa Sień Dębowa Łęka, Wincentowo	Lgiń, Hetmanice, przysiółek Klucz		Konradowo, Kandlewo			
2003	19	6	11	14	7	58	75
2002	30	8	15	14	14	78	94
2001	27	4	8	17	10	80	93
2000	15	11	11	15	10	72	103
1999	28	7	14		12	69	100
1998 "0"	21	7	13	12	14	83	91
1997 (IX-I kl.)	10	11	8	15	15	79	102
1996	24	10	10	23	17	86	98
1995	27	6	8	22	12	101	107
1994	22	10	7	13	14	103	116
1993	24	13	17	17	11	101	131
1992	34	10	13	13	17	112	144

Tabela 3. Demografia (luty 2004) - Gimnazja

Rok urodzenia	Gimnazjum Nr 1 Obwód Szkoły Podstawowej Nr 1 + Łęgoń, Olbrachcice i Przyczyna Dolna)	Gimnazjum Nr 2 Obwód Szkoły Podstawowej Nr 2 + obwody SP. Osowa Sień, Lgiń, Siedlnica, Konradowo i Łysiny
2003	58	75+19+6+11+14+7 = 132
2002	78	94+30+8+15+14+14 = 175
2001	80	93+27+4+8+13+10 = 155
2000	72	103+15+11+11+17+10 = 167
1999	69	100+28+7+14+15+12 = 176
1998	83	91 +21+7+13+12+14=158
1997	79	102 +10+11+8+15+15 = 161
1996	86	98 +24+10+10+23+17 = 182
1995	101	107 +27+6+8+22+12 = 182
1994	103	116 +22+10+7+13+14 = 182
1993	101	131 +24+13+17+17+11 = 213
1992	112	144 +34+10+13+13+17 = 231
1991 (IX - I klasa)	140	213
1990	135	247
1989	136	246
Przedszkola		
Urodzenia - miasto ogółem		
Rok urodzenia	Ogółem	
2003	119	
2002	148	
2001	144	
2000	153	
1999	143	
1998 (IX - "0")	152	
Gmina - urodzenia - ogółem		
1.01. - 31.12.1998	241	
1.01. - 31.12. 1999	245	
1.01. - 31.12.2000	239	
1.01. - 31.12.2001	235	
1.01 - 31.12. 2002	252	
1.01.- 31.12.2003	190	

LP.	Obwód szkoły	Rok urodzenia / rok rozpoczęcia nauki											
		1992	1993	1994	1995	1996	1997	1998	1999	2000	2001	2002	2003
		1999	2000	2001	2002	2003	2004	2005	2006	2007	2008	2009	2010
1	SP. 1	112	101	103	101	86	79	83	69	72	80	78	58
2	SP. 2	144	131	116	107	98	102	91	100	103	93	94	75
3	Konradowi	13	17	13	22	23	15	12	17	15	17	14	14
4	Siedlnica	13	17	7	8	10	8	13	14	11	8	15	11
5	Lgiń	10	13	10	6	10	11	7	7	11	4	8	6
6	Łysiny	17	11	14	12	17	15	14	12	10	10	14	7
7	Osowa Sień	34	24	22	27	24	10	21	28	15	27	30	19
8	Gimnazjum1	112	101	103	101	86	79	83	69	72	80	78	58
9	Gimnazjum2	231	213	182	182	161	158	176	167	137	155	175	132

Tabela 5. Zestawienie przeciętnego zatrudnienia pracowników administracyjnych w placówkach oświatowych

Placówka	Przeciętne zatrudnienie w roku 2002	Przeciętne zatrudnienie w roku 2003
Szkoła Podst. Nr 1	8,9	8,92
Szkoła Podst. Nr 2	12,5	12,17
Szkoła Podst. Osowa Sień	14,77	14,28
Szkoła Podst. Lgiń	4,7	4,3
Szkoła Podst. Siedlnica	3,25	2,87
Szkoła Podst. Konradowo	2,9	2,9
Szkoła Podst. Łysiny	2,65	2,61
Razem szkoły podstawowe	49,67	48,05
Gimnazjum Nr 1	7,17	8,17
Gimnazjum Nr 2	12,57	14,5
Razem gimnazja	19,74	22,67
Przedszkole Nr 1	11,71	11,38
Przedszkole Nr 3	7,54	7,17
Przedszkole Nr 5	15,49	15,24
Razem przedszkola	34,74	33,79
Razem placówki oświatowe	104,15	104,51

Źródło: sprawozdanie EN - 3

Tabela 6. Zestawienie zatrudnienia nauczycieli wg statusu zawodowego w poszczególnych placówkach

Placówka	Zatrudnieni w dniu 10.09.2002r.					Zatrudnieni w dniu 10.09.2003r.				
	Ogółem	Stażyści	Kontraktowi	Mianowani	Dyplomowani	Ogółem	Stażyści	Kontraktowi	Mianowani	Dyplomowani
Szkoła Podst. Nr 1	38,61	2,83	1	34,78		38,94	2,11	1,72	29,11	6
Szkoła Podst. Nr 2	46,17	0,17	8	38		47,44		2	39,44	6
Szkoła Podst. Osowa Sień	19,45	2	1,5	15,95		18,17		2	10,17	6
oddział "O"	3		1	2		1		1		
Szkoła Podst. Lgiń	8,98	1	0,66	6,32	1	7,88	0,55	1,11	5,72	0,5
oddział "O"	1		1			1			1	
Szkoła Podst. Siedlnica	7,49	2,44	5,05			7,72		2	3,72	2
oddział "O"	1			1		1			1	
Szkoła Podst. Konradowo	8,61		2	6,61		8,44		1,44	6	1
oddział "O"	1			1		1			1	
Szkoła Podstawowa Łysiny	8,08	0,5		7,58		7,13		0,5	5,38	1,25
oddział "O"	2		1	1		2		1	1	
Razem szkoły podstawowe	145,39	8,94	21,21	114,24	1	141,72	2,66	12,77	103,54	22,75
Gimnazjum Nr 1	28,46	5,23	8,23	14	1	27,33	2,06	8,88	15,39	1
Gimnazjum Nr 2	45,72	3	14,61	27,11	1	44	4	7,89	28,11	4
Razem gimnazja	74,18	8,23	22,84	41,11	2	71,33	6,06	16,77	43,5	5
Przedszkole Nr 1	10,23		1,23	7	2	10,36		1	5,36	4
Przedszkole Nr 3	5,67		1,05	3,62	1	6,43		1,05	3,38	2
Przedszkole Nr 5	13,04		0,06	11,98	1	13,04		0,06	8,67	4,31
Razem przedszkola	28,94		2,34	22,6	4	29,83		2,11	17,41	10,31
Ogółem w placówkach oświatowych na terenie Gminy	248,51	17,17	46,39	177,95	7	242,88	8,72	31,65	164,45	38,06

Tabela 7. Wielkość nakładów finansowych gminy na oświatę

Wyszczególnienie	2001 r.	2002 r.	2003 r.
Całkowity budżet gminy w PLN	28 408 001,00	25 236 537,00	30 726 477,00
Całkowite nakłady finansowe na oświatę w PLN	13 672 143,00	12 062 824,00	13 602 445,00
Całkowita wielkość subwencji oświatowej w PLN	7 756 402,00	8 550 012,00	9 066 885,00
Procentowy udział całkowitych nakładów finansowych na oświatę w budżecie gminy/powiatu	48,13%	48,80%	44,27%

Tabela 8. Struktura nakładów finansowych gminy na oświatę w zł.

	2001 r.		2002 r.		2003 r.	
	w PLN	% nakładów na oświatę	w PLN	% nakładów na oświatę	w PLN	% nakładów na oświatę
Płace dla nauczycieli:	9 315 242,00	68%	9 248 484,00	76,7%	10 374 057,00	76,3%
Remonty i modernizacje:	163 468,00	1,3%	179 690,00	1,5%	95 383,00	0,7%
Szkolenia dla nauczycieli:	0	0%	25 162,00	0,2%	70 247,00	0,5%
Materiały dydaktyczne:	37 008,00	0,3%	80 760,00	0,7%	64 345,00	0,5%
Inne (np. dowóz uczniów):	4 156 425,00	30,4%	2 531 728,00	20,9%	2 998 413,00	22%
Ogółem:	13 672 143,00	100%	12 062 824,00	100%	13 602 445,00	100%

Tabela 9. Placówka i przyporządkowane jej wydatki związane z funkcjonowaniem

Placówka	Ogółem wydatki	Wydatki rzeczowe	Place	Opat	Energia elektryczna	Ilość uczniów	Ilość naucz.	Obsługa i administracja	Wydatki na ucznia	Place na ucznia
SP. NR 1	1.759.527	146.583	1.612.954	35.000	15.00	550	38,94	8,92	3.198,67	2.932,64
SP. NR 2	2.370.855	227.2666	2.143.589	75.000	31.620	715	47,44	12,17	3.315,88	2.998,03
SP. OSOWA S.	1.196.327	220 884	975.443	45.000	16.00	207	19,17	14,28	5.779,36	4.712,29
SP. LGIN	532.056	88.681	443.375	41.600	5.250	87	8,88	4,3	6.115,59	5.096,26
SP. SIEDLNIC A	399.274	59.004	340.270	8.000	5.000	76	8,72	2,87	5.253,61	4.477,24
SP. KONRAD.	449.344	58.093	391.251	11.000	2.100	119	9,44	2,9	3.776,00	3.287,82
SP. ŁYSINY	406.356	68.328	338.028	18.500	3.000	88	9,13	2,61	4.617,68	3.841,14
GIM. NR 1	1.258.331	107.609	1.150.722	19.125	114.400	372	27,33	8,17	3.382,61	3.093,34
GIM. NR 2	2.181.186	203.188	1.977.998	85.200	43.200	693	44	14,5	3.147,45	2.854,25
PRZED. NR 1	676.174	62.832	613.342	20.000	5.500	126	10,36	11,38	5.366,46	4.867,79
PRZED. NR 3	383.970	43.994	339.976	11.290	7.000	76	6,43	7,17	5.052,24	4.473,37
PRZED. NR 5	865.673	97.904	767.769	28.700	8.500	143	13,04	15,24	6.053,66	5.369,01
RAZEM	12.956.123	1.616.400	11.339.723	398.415	256.570	3252	242,88	104,15	3.984,05	3.487,00

(2003)

Stan docelowy (2009 rok), w związku z niżem demograficznym jak i reformą systemu oświaty, ulegnie prawdopodobnie zmianie - zmniejszeniu liczby przedszkoli samorządowych. W szkolnictwie średnim nastąpią zmiany w strukturze kształcenia - większy nacisk będzie położony na szkoły średnie, mniej na zawodowe. Szkolnictwo zawodowe jak i licea profilowane będą kształcić w systemie modułowym to znaczy będą łączyć teorię z praktyką już w szkole.

C. DANE PORÓWNAWCZE

Tabela 1. Szkolnictwo, ogólna liczba placówek i uczniów bez szkół specjalnych (GUS 2002)

Nazwa cechy	Wschowa	Sława	Leszno
Szkoły podstawowe dla dzieci i młodzieży	8	7	11
Uczniowie - szkoły podstawowe dla dzieci i młodzieży	1918	1085	4822
Gimnazja dla dzieci i młodzieży	2	1	9
Uczniowie - gimnazja dla dzieci i młodzieży	1117	569	2719
Uczniowie - licea ogólnokształcące ponadpodstawowe dla młodzieży	266	25	1745
Licea ogólnokształcące ponadgimnazjalne dla młodzieży	2	1	6
Uczniowie - licea ogólnokształcące ponadgimnazjalne dla młodzieży	201	23	920
Ponadgimnazjalne zasadnicze szkoły zawodowe dla młodzieży	1	1	4
Uczniowie - Ponadgimnazjalne zasadnicze szkoły zawodowe dla młodzieży	85	38	285
Ponadpodstawowe szkoły zasadnicze dla młodzieży	1	1	1
Uczniowie - Ponadpodstawowe szkoły zasadnicze dla młodzieży	220	39	522
Licea profilowane dla młodzieży	1	-	5
Uczniowie - Licea profilowane dla młodzieży	65	-	160
Ponadgimnazjalne technika dla młodzieży	1	1	12
Uczniowie - Ponadgimnazjalne technika dla młodzieży	63	54	733
Ponadpodstawowe średnie szkoły zawodowe dla młodzieży	3	1	10
Uczniowie - Ponadpodstawowe średnie szkoły zawodowe dla młodzieży	276	86	2452

D. PRACE I DZIAŁANIA W TOKU

Brak danych

TEMAT 2. WYPOSAŻENIE, POZIOM, WYNIKI EDUKACYJNE.

A. CZĘŚĆ WSTĘPNA

Wyniki sprawdzianów i egzaminów w klasach VI szkół podstawowych i III gimnazjalnych na terenie gminy Wschowa w roku 2003.

W Gminie Wschowa na 40 możliwych do uzyskania punktów najwięcej osiągnięto w:

- Szkoła Podstawowa w Osowej Sieni - 30,9;
- Szkoła Podstawowa w Przyczynie Górnej - 30,2;
- Szkoła Podstawowa Konradowo - 28,9;
- Szkoła Podstawowa Nr 2 we Wschowie - 28,7;
- Szkoła Podstawowa w Łysinach - 28,7;
- Szkoła Podstawowa w Siedlnicy - 27,5;
- Szkoła Podstawowa w Lginiu - 26,3;
- Szkoła Podstawowa Nr 1 we Wschowie - 25,4.

Średnia powiatu - 26,9

Gimnazja uzyskały na 100 możliwych punktów (50 część humanistyczna + 50 część matematyczno- przyrodnicza):

- Gimnazjum Nr 1 - część humanistyczna - 34,5;
- część matematyczno - przyrodnicza - 27,6;
Łącznie: 62,1
- Gimnazjum Nr 2 - część humanistyczna - 34,8;
- część matematyczno - przyrodnicza - 27,3;
Łącznie: 62,1
- Województwo lubuskie - część humanistyczna - 31,3;
- część matematyczno - przyrodnicza - 23,4;
Łącznie: 54,7
- Powiat wschowski - część humanistyczna - 32;
1. - część matematyczno - przyrodnicza - 24,3;
2. Łącznie: 56,3.

B. TRENDY I TENDENCJE

Brak danych.

C. DANE PORÓWNAWCZE

Brak danych.

D. PRACE I DZIAŁANIA W TOKU

Brak danych.

SEKTOR V – USŁUGI KOMUNALNE

TEMAT 1. INFRASTRUKTURA, WODA, KANALIZACJA, GOSPODARKA ODPADAMI, WYWÓZ NIECZYSTOŚCI, STOPIEŃ I ZAKRES UZBROJENIA.

A. CZĘŚĆ WSTĘPNA

Na terenie gminy Wschowa funkcjonuje 6 form własności mieszkań - właścicielami są:

- Osoby fizyczne - 47,03%;
- Spółdzielnia Mieszkaniowa - 28,78%;
- Gmina Wschowa - 21,15 %;
- Skarb Państwa - 1,63 %;
- Zakłady Prac - 1,29 %;
- Inne - 12 %.

Struktura mieszkań jest zróżnicowana. Mieszkania osób fizycznych w 80% znajdują się w budynkach jednorodzinnych, a w 20% w budynkach komunalnych. Budynki jednorodzinne zlokalizowane w mieście (około 50%) i na terenach wiejskich (około 50%). Zasoby Spółdzielni Mieszkaniowej mieszczą się w budynkach wielorodzinnych. Są to przeważnie bloki budowane w systemie wielkopłytowym, wielkoblokowym lub tradycyjnym. Większość z nich została wzniesiona w II połowie XX wieku. Zasoby Gminy Wschowa mieszczą się w budynkach wznoszonych w XVIII, XIX i XX wieku stanowiących zabudowę centrum miasta i starówki. Większość z nich leży w strefie konserwatorskiej ochrony zabytków (63%). W budynkach tych znajduje się również 20% mieszkań będących własnością osób fizycznych.

Budynki jednorodzinne, będące własnością osób fizycznych są w dobrym stanie technicznym jedynie w mieście - gorszy stan techniczny na terenach wiejskich. Wyposażenie budynków w instalacje sanitarne nie oznacza jednak odbioru ścieków sanitarnych na terenach wiejskich. Powodem takiego stanu rzeczy jest brak kanalizacji, bądź przydomowych oczyszczalni. Z kolei istniejące zbiorniki (szamba) nie spełniają wymogów techniczno-sanitarnych.

Mieszkania będące w zasobach Spółdzielni Mieszkaniowej są ocieplone i wyposażone w instalacje sanitarne, a ścieki odprowadzane do oczyszczalni. W najgorszej sytuacji znajdują się mieszkania komunalne, będące własnością Gminy oraz osób fizycznych. Zaniedbania w zakresie remontów i modernizacji z ubiegłych dziesięcioleci spowodowały, że budynki są w złym stanie technicznym i wymagają doinwestowania.

Tabela 1. Forma własności mieszkań w gminie Wschowa w roku 2002 :

L.p.	Właściciel lokalizacja	Osoby fizyczne	Spółdzielnia Mieszkaniowa	Gmina Wschowa	Skarb Państwa	Zakłady Pracy	Inne	Razem
1.	Gmina	2 948	1 804	1 326	102	81	8	6 269
2.	Miasto	1 583	1 573	1 267	37	52	2	4 514

3.	Wieś	1 365	231	59	65	29	6	1 755
----	------	-------	-----	----	----	----	---	-------

Tabela 2. Wyposażenie mieszkań w urządzenia [w %]

L.p.	Wyposażenie lokalizacja	Wodociąg	Ustęp	Łazienka	Gaz ziemny	Centralne ogrzewanie
1.	Gmina	98,9	93,6	90,8	69,0	73,4
2.	Miasto	99,4	96,1	91,4	94,0	76,2
3.	Wieś	97,5	87,1	89,2	4,8	66,2

Tabela 3. Wskaźniki związane z mieszkalnictwem w latach 2000 – 2002

L.p.	Określenie	2000 r.	2001 r.	2002 r.
1.	Zasoby mieszkaniowe ogółem w tym:	6 213	6 226	6 269
	a) miasto	4 472	4 485	4 514
	b) wieś	1 741	1 741	1 755
2.	Ludność ogółem w tym:	21 700	21 800	21 706
	a) miasto	14 400	14 500	14 582
	b) wieś	7 300	7 300	7 124
3.	Liczba osób na 1 mieszkanie w tym:	3,49	3,49	3,45
	a) miasto	3,23	3,23	3,21
	b) wieś	4,17	4,17	4,05
4.	Średnia powierzchnia użytkowa mieszkania	66,90	67,00	72,70
	a) miasto	61,80	61,90	66,50
	b) wieś	80,00	80,00	88,50
5.	Powierzchnia użytkowa przypadająca na 1 osobę w tym:	19,2	19,2	21,0
	a) miasto	19,2	19,2	20,6
	b) wieś	19,2	19,2	21,8

Tabela 4. Lokalowe zasoby komunalne w gminie Wschowa:

L.p.	Rodzaj lokalu	Liczba lokali		Powierzchnia	
		Szt.	%	m ²	%
1.	Lokale mieszkalne ogółem w tym:	1 850	100	97 223,06	100
	a) komunalne	1 273	68,81	66 630,38	68,53
	b) własnościowe	577	31,19	30 592,68	32,47
2.	Lokale użytkowe ogółem w tym:	181	100	10 790,87	100
	a) komunalne	150	82,87	8 255,68	76,51
	b) własnościowe	31	17,13	2 535,19	23,49
3.	Garáže	360	100	5 449,98	100

Usługi pogrzebowe

Na terenie miasta oraz gminy Wschowa działają cztery firmy pogrzebowe. Zakres świadczonych przez nie usług obejmuje całkowitą obsługę pogrzebu (tj.: sprzedaż trumien, krzyży, wieńców, wiązanek, tabliczek, klepsydr, obramowań, przewóz zwłok, toaleta

pośmiertna, wykopanie grobu, usługa żałobników, przechowanie zwłok w chłodni, załatwienie spraw związanych z kremacją, wykonywanie ekshumacji). Działają dwa zakłady produkujące trumny.

Tabela 5. Zestawienie budynków komunalnych ze względu na charakter zabudowy i położenie:

Lp.	Rodzaj budynku	Ilość szt.	%
1.	Budynki ogółem w tym:	346	100
	a) zabytkowe *	46	13,29
	b) leżące w strefie konserwatorskiej ochrony	201	58,09
	c) będące w ewidencji konserwatorskiej	17	4,91
	d) pozostałe	128	37,0

* wszystkie budynki zabytkowe leżą w strefie ochrony konserwatorskiej

Na terenie gminy znajduje się 8 cmentarzy parafialnych i jeden komunalny. Ilość zgonów mieszkańców gminy w latach 2001-2003 wynosi średnio 172 rocznie. Spółka Komunalna Wschowa Spółka z o.o. jest zarządcą cmentarza komunalnego we Wschowie.

W roku 2002 wykonano pierwszą kremację, w związku z czym wydzielono teren pola urnowego na cmentarzu komunalnym we Wschowie. W najbliższych latach przewidywany jest wzrost zainteresowania tą formą pochówku, dlatego też nie ma potrzeby tworzenia nowego cmentarza komunalnego przynajmniej w ciągu najbliższej dekady. Jeśli zaś chodzi o cmentarz parafialny we Wschowie, nie posiada on nowych miejsc pochówku.

Pochówki odbywają się w miejscach zarezerwowanych lub w istniejących grobach pod warunkiem, że minęło 20 lat od daty pochowania. Pozostałe cmentarze znajdujące się na terenie gminy Wschowa i dysponują wystarczającą ilością miejsc przeznaczonych do pochówku.

Na terenie gminy brak jest prosektorium do przeprowadzania sekcji zwłok. Sekcje są przeprowadzane w:

- Prosektorium w Nowej Soli (lekarskie),
- Prosektorium przy szpitalu w Lesznie (szpitalne).

Tabela 7. Firmy pogrzebowe działające na terenie gminy:

Lp.	Nazwa	Adres
1.	Spółka Komunalna Wschowa Spółka z o.o.	67-400 Wschowa ul. Daszyńskiego 10
2.	Zakład Produkcyjno- Usługowo- Handlowy mgr inż. Leszek Piechota i Dorota Piechota	67-400 Wschowa ul. Czereśniowa 1
3.	Usługi Pogrzebowe Krzysztof Bartoszewicz	67-410 Sława ul. Rynek 1
4.	Usługi Pogrzebowe-Handlowe Henryk Dydyna	67-410 Sława ul. Spokojna 16

Tabela 8. Producenci trumien

Lp.	Nazwa	Adres
1.	Zakład Produkcyjno- Usługowo- Handlowy mgr inż. Leszek Piechota i Dorota Piechota	67-400 Wschowa ul. Czereśniowa 1
2.	Warsztat Stolarski Wyrób i sprzedaż trumien Aleksander Kałmuczak	67-400 Wschowa ul. Ratuszowa 16

Tabela 9. Liczba zgonów mieszkańców gminy Wschowa w latach 2001-2003:

Lp.	Rok	Liczba osób
1.	2001	173
2.	2002	164
3.	2003	180

Tabela 10. Cmentarze na terenie gminy Wschow

Lp.	Nazwa miejscowości	Cmentarz Komunalny Ilość	Cmentarz Parafialny Ilość
1.	Wschowa Przyczyna Górna Przyczyna Dolna Nowe Ogrody	1	1
2.	Łysiny Tylewice Wygnańczyce Pszczółkowo	-	1
3.	Lgiń Nowa Wieś Hetmanice Buczyna	-	1
4.	Osowa Sień Wincentowo	-	1
5.	Dębowa Lęka	-	1
6.	Konradowo Kandlewo	-	1
7.	Siedlnica Czerlejewo	-	1
8.	Olbrachcice Łęgoń	-	1
Razem		1	8

Tabela 11. Cmentarz komunalny we Wschowie ul. Czereśniowa. Oddany do eksploatacji w 1982r. Powierzchnia- 2,64ha

Lp.	Wyszczególnienie	Liczba
1.	Osoby pochowane na dzień 31,01.2004 roku	1742
2.	Miejsca zarezerwowane	785
3.	Miejsca wolne	900
4.	Miejsca wolne - pole urnowe	100
5.	Kremacje	3
6.	Ekshumacje w tym: - przeniesienie w inne miejsce na tym samym cmentarzu - osoby dorosłe - dzieci - przeniesienie na inne cmentarze	2 2 5
7.	Groby murowane: - pojedyncze - podwójna głębokość - podwójne poziome	23 41 19
8.	Groby dziecięce	83
9.	Groby młodzieżowe	11
10.	Osoby pochowane na polu urnowym: - grób murowany - grób ziemny	1 1
11.	Rezygnacja z miejsc zarezerwowanych	3
12.	Średnia pochówków rocznie	82
13.	Przewidywany okres eksploatacji cmentarza	40 lat

Zaopatrzenie w wodę

Na obszarze gminy Wschowa znajdują się 23 jednostki osadnicze: miasto Wschowa, 15 wsi sołeckich i 7 przysiółków. Miasto Wschowa i wsie sołeckie oraz 1 przysiółek (Czerlejewo) wyposażone są sieć wodociągową prawie w 100 %. Istnieją jednak pojedyncze pojedyncze zabudowania, które nie są podłączone do systemów wodociągowych.

Należy wyodrębnić 9 systemów zaopatrzenia w wodę - *Tabela 13*. System „Siedlnica” i system „Olbrachcice” są ze sobą połączone. Niezwodociągowane pozostały przysiółki: Wincentowo, Buczyna, Pszczółkowo, Ieńniczówki Mały Bór i Siedlnica oraz folwark Klucz. Ich mieszkańcy zaopatrują się w wodę ze studni kopanych i wierconych, z których woda dostarczana jest do domostw za pośrednictwem urządzeń hydroforowych. Wszystkie zakłady produkcyjne, znajdujące się na terenie gminy, korzystają z wody z w/w systemów lub też posiadają własne ujęcia wody.

Charakterystykę poszczególnych systemów przedstawia *Tabela 13*. Wszystkie ujęcia Gminy Wschowa posiadają aktualne pozwolenia wodno – prawne. Produkcję wody w poszczególnych systemach Gminy Wschowa przedstawia *Tabela 14*.

Tabela 13. Charakterystyka systemów ujęć wody gminy Wschowa

	Nazwa systemu	Obsługiwane miejscowości	Zatwierdzone zasoby	Ilość studni eksploatowanych	Technologia uzdatniania wody	Zbiorniki wody czystej	Długość sieci w km	Ilość sztuk przyłączy	Uwagi
1	„Wschowa”	Wschowa Przyczyna Dolna	kat. B 310m ³ /h	6	Odżelazienie filtry zamknięte	1 x 1000 m ³ wież. 250m ³	39,1	1111	
2	„Dębowa Łęka”	Dębowa Łęka	Kat. B 40 m ³ /h	2	Odżelazienie filtry zamknięte	-	4,1	84	
3	„Kandlewo”	Kandlewo Konradowo	Kat. B 100m ³ /h	4	Odżelazienie filtry otwarte	2 x 100 m ³	12,1	217	
4	„Lgiń”	Lgiń Hetmanice	Kat. B 50m ³ /h	2	Odżelazienie filtry otwarte	1 x 80 m ³	10,7	205	
5	„Olbrachcice”	Olbrachcice Łęgom	Kat. B 51 m ³ /h	2	Odżelazienie filtry zamknięte	-	7,4	89	Połączony z Siedlnicą
6	„Osowa Sień”	Osowa Sień	Kat. B 62m ³ /h	2	Odżelazienie filtry otwarte	1 x 80 m ³	8,3	142	
7	”Przyczyna Górna”	Przyczyna Górna Tylewice Łysiny Nowa Wieś	Kat. B 75 m ³ /h	2	Odżelazienie filtry zamknięte	3 x 50 m ³	19,7	317	
8	„Siedlnica”	Siedlnica Czerlejewo	Kat. B 20 m ³ /h	2	Brak urządzeń	2 x 50 m ³	15,1	203	Połączony z Olbrachcicami
9	„Wygnańczyce”	Wygnańczyce	Kat. B 20,5 m ³ /h	1	Odżelazienie filtry zamknięte	-	1,8	48	

Tabela 14. Produkcja wody Gminy Wschowa w latach 2001 – 2003

Lp.	Nazwa systemu	Produkcja wody w latach m ³ /rok		
		2001	2002	2003
1.	„Wschowa”	921.872	900.010	899.712
2.	„Dębowa Łęka”	31.541	33.144	44.774
3.	„Kandlewo”	137.340	140.750	158.110
4.	„Lgiń”	66.251	64.555	69.744
5.	„Olbrachcice”	15.487	15.903	18.601
6.	„Osowa Sień”	80.818	68.694	77.401
7.	”Przyczyna Górna”	108.510	110.870	124.860
8.	„Siedlnica”	37.458	36.210	34.147
9.	„Wygnańczyce”	5.760	5.978	8.693

Kanalizacja

Kanalizacja sanitarna

Skanalizowanie gminy jest niewielkie, poza miastem Wschową, która jest skanalizowana w 96% i wsią Osowa Sień (70% mieszkańców i 40% budynków) ,żadna inna wieś nie posiada systemu kanalizacji sanitarnej.

Oczyszczalnię ścieków

Pełną oczyszczalnię mechaniczno – biologiczną ścieków komunalnych posiada miasto Wschowa. Kontenerową oczyszczalnię ścieków posiada Osowa Sień, która ze względu na duże zużycie techniczne jest nie eksploatowana.

Miejska Oczyszczalnia Ścieków we Wschowie oddana została do eksploatacji w grudniu 2000 roku. Jest to oczyszczalnia mechaniczno – biologiczna, jej średnia wydajność wynosi 3.500 m³/d, a zainstalowane urządzenia technologiczne to: przepompownia główna, podczyszczalnia mechaniczna do ścieków dowożonych ze zbiornikiem, mechaniczna oczyszczalnia ścieków, reaktor biologiczny, osadnik wtórny, zagęszczacze osadu, urządzenia do odwadniania osadu.

Ścieki deszczowe

Zlewnie wód opadowych Gminy Wschowa nie posiadają urządzeń podczyszczających ścieki deszczowe. Wody opadowe z miasta za pomocą kanalizacji rozdzielczej odprowadzane są do cieków lub do ziemi.

Wyodrębnić należy trzy główne zlewnie kanalizacji deszczowej:

1. Zlewnia obejmująca niemal całe miasto i odprowadzająca wody deszczowe poprzez rowy melioracyjne do kanału Krzyckiego;
2. Zlewnia obejmująca osiedla domków jednorodzinnych Przylesie I oraz II, i odprowadzająca wody do zagłębienia w Lesie Komunalnym przy ul. Wolsztyńskiej;

3. Zlewnia obejmująca część ul. 55 PPP i odprowadzająca wody do rowu melioracyjnego w kierunku drogi do Leszna.

W gminie, jedynie wieś Lgiń uzbrojona jest w sieć kanalizacji deszczowej, która w zasadzie pełni funkcję ogólnospławnej, gdyż część gospodarstw nielegalnie odprowadza do niej ścieki ze zbiorników odpływowych.

W pozostałych miejscowościach do odprowadzania wód opadowych służą rowy melioracyjne przy drogach, które w coraz większym stopniu są przykrywane rurami.

Kanalizacja sanitarna

Kanalizowanie wsi według propozycji w tabeli 15 i mapki nr 1 z odprowadzeniem ścieków z całej gminy do Miejskiej Oczyszczalni Ścieków we Wschowie, którą po podłączeniu w/w miejscowości trzeba będzie rozbudować.

Kanalizacja deszczowa

Kanalizowanie wsi z urządzeniami do podczyszczania wód opadowych. W mieście wykonanie urządzeń do oczyszczania ścieków deszczowych oraz kanalizowanie rejonów, ulic – jak w tabeli nr 16.

Tabela 15. Proponowane systemy kanalizacji sanitarnej odprowadzające ścieki z Gminy Wschowa do Miejskiej Oczyszczalni Ścieków we Wschowie:

L.p.	System	Nazwa miejscowości	Liczba obsługiwanych mieszkańców	Ilość Ścieków	Długość systemu
1.	Przyczyna Górna- Tylewice- Wygnańczyce	Przyczyna Górna	628	94,2	ca 9 km
		Tylewice	542	81,3	
		Łysiny	315	47,3	
		Wygnańczyce	168	25,2	
2.	Nowa Wieś - Hetmanice - Lgiń	Nowa Wieś	156	23,4	ca 9 km
		Hetmanice	239	35,9	
		Lgiń	469 (+3500 sezon)	70,3	
3.	Osowa Sień - Dębowa Łęka	Osowa Sień	1091	163,7	ca 8 km
		Dębowa Łęka	640	96,0	
4.	Olbrachcice - Siedlnica	Olbrachcice	213	31,9	ca 7 km
		Łęgoń	222	33,3	ca 3 km
		Siedlnica	812	121,8	
5.	Konradowo - Kandlewo	Konradowo	811	121,6	ca 6 km
		Kandlewo	337	50,5	
6.	Przyczyna Dolna	Przyczyna Dolna	442	66,3	ca 2 km
7.	Wschowa	Wschowa	14.988	2.248,2	
OGÓŁEM			22.073 (25573)	3602,0 (4127,0)	

Tabela 16. Wykaz ulic miasta Wschowy, które nie mają kanalizacji sanitarnej i deszczowej:

KANALIZACJA SANITARNA		KANALIZACJA DESZCZOWA	
Poz.	Nazwa ulicy	Poz.	Nazwa ulicy
1.	55 PPP	1.	Mickiewicza
2.	Osadnicza	2.	Daszyńskiego od 17 Pułku Ułanów
3.	Żwirki i Wigury - częściowo	3.	Osadnicza
4.	Konradowska od Żwirki i Wigury	4.	Działkowa
5.	Moniuszki od Garbarskiej	5.	17 Pułk Ułanów
6.	Obrońców Warszawy od Ogrodowej	6.	Kamienna
7.	Okrężna od Ks.A. Kostki	7.	Zacisze
8.	17 Pułk Ułanów - częściowo	8.	Pusta - odcinek
9.	Daszyńskiego od Działkowej	9.	Żwirki i Wigury
10.	Zacisze	10.	Drogi między ul. Polną i 17 Pułkiem Ułanów
11.	Pusta - odcinek		
12.	Ks. A. Kostki od Łąkowej		
13.	Drogi między ul. Polną i 17 Pułkiem Ułanów		

Mapka nr 1 : Schemat proj. systemu kanalizacyjnego odprowadzającego ścieki z Gminy Wschowa do Miejskiej Oczyszczalni Ścieków we Wschowie

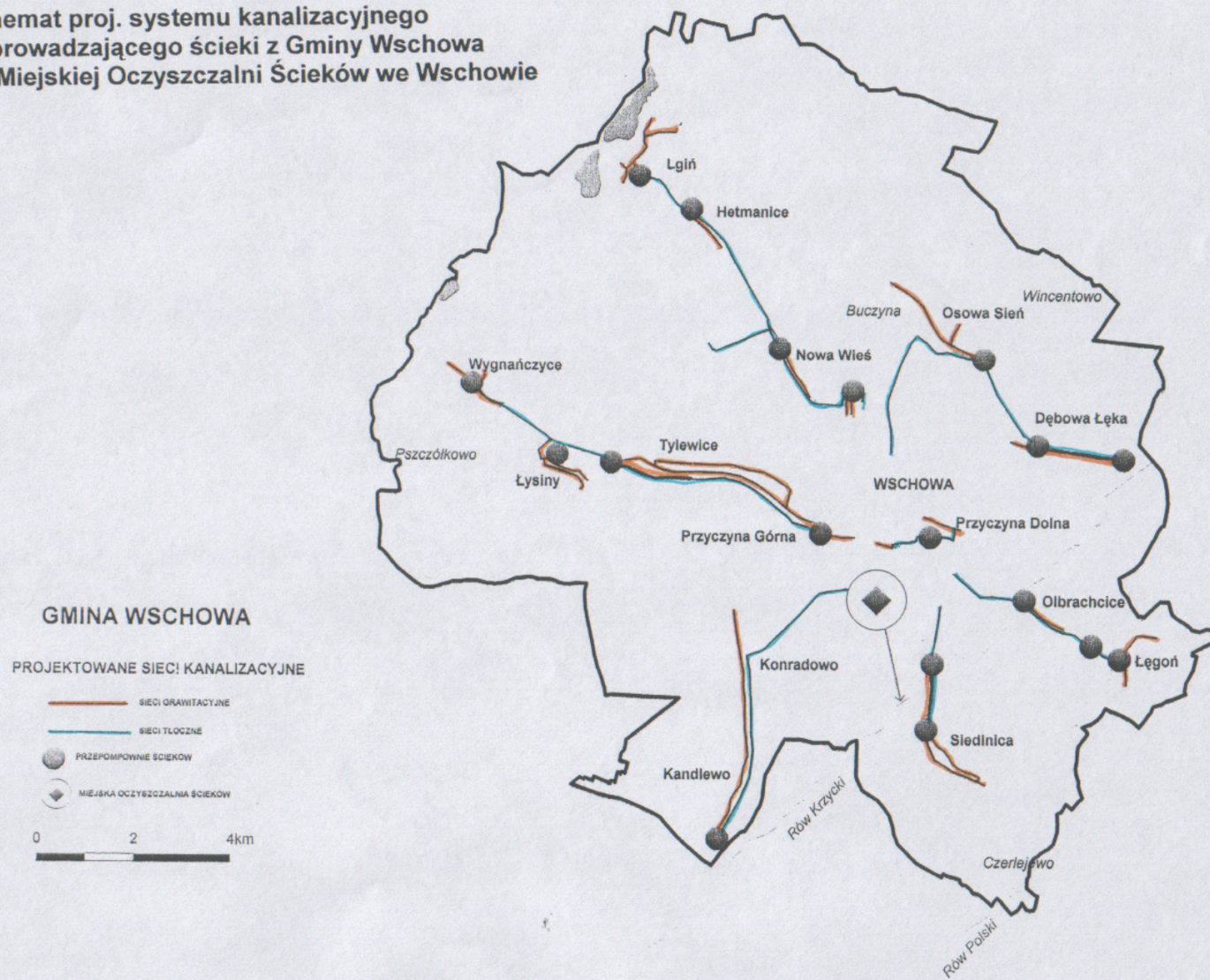

Wywóz nieczystości

Spółka Komunalna Sp. z o.o. we Wschowie prowadzi działalność m.in. w zakresie gospodarki odpadami, wywozu nieczystości oraz obsługi i gospodarowania wysypiskiem miejskim w Tylewicach. Mieszkańcy miasta i gminy gromadzą odpady w odpowiednich pojemnikach bądź kontenery.

Spółka ta prowadzi ponadto na terenie miasta i gminy selektywną zbiórkę odpadów (opakowania plastikowe, szkło).

W odległości 7 km od Wschowy znajduje się składowisko odpadów komunalnych niesegregowanych. Nie spełnia ono jednak aktualnych wymogów, gdyż było uruchamiane wiele lat temu. Mimo tego faktu musi służyć mieszkańcom gminy do 2006 roku, kiedy to w Powiecie wschowskim pojawią się nowe rozwiązania. W miarę możliwości składowisko dostosowywane będzie do zachowania przynajmniej częściowych wymogów eksploatacyjnych. W najbliższym czasie teren ten będzie uzbrajany w piezometry, służące do badania oddziaływania niniejszego obiektu na środowisko, a w 2004 roku dokonana zostanie częściowa rekultywacja.

Odbiór odpadów odbywa się przy pomocy trzech samochodów specjalnych oraz ciągnika obsługującego kosze uliczne. Odpady odbiera się od mieszkańców zgodnie z harmonogramem wywozu i dowozi na składowisko w Tylewicach, gdzie ma miejsce ich składowanie. Następnie odpady zostają rozplanowane i przykrywane warstwą izolacyjną. Plastikowe opakowania składowane są przez mieszkańców w siatkowanych pojemnikach, a ich odbiór odbywa się, co tydzień. Z wiosek zaś odpady komunalne oraz posegregowane szkło i plastik wywożone są raz na miesiąc.

Podstawowym kierunkiem działania w zakresie gospodarki odpadami jest segregacja odpadów u źródła powstawania (przez mieszkańców i zakłady pracy). Rozważane jest zlokalizowanie na terenie miasta punktów (kiosków), do których mieszkańcy donosić będą odpady segregowane częściowo. Dalszą działalnością w tym względzie zajmie się Spółka.

Wzrost odzysku i wykorzystania surowców wtórnych stanowi jeden z podstawowych trendów gospodarki odpadami. O odzysku mówimy wówczas, gdy dany odpad zostanie poddany recyklingowi. Podstawową korzyścią z prowadzenia tej działalności będzie dostarczenie na składowisko odpadów jedynie balastu, co wielokrotnie zwiększy okres eksploatacji składowiska. Mamy nadzieję, iż odsprzedaż surowców wtórnych pokryje koszt utrzymania punktów odbioru odpadów rozmieszczonych w mieście.

Tabela 18. Odbiór odpadów komunalnych z terenów wiejskich przez różne firmy, łączna liczba zamieszkałych rodzin w każdej miejscowości oraz % świadczonych usług; łączna liczba osób zamieszkujących wioski

L.p.	Miejscowość	Ilość zamieszkałych rodzin	Ilość obsługiwanych rodzin od danego roku				
			Spółka Komunalna 2003	TEW 2003	SKOTMAN 2001	Razem usługi	% obsług. rodzin
1.	Dębowa Łęka	154(60)	74	-	60	134	87%
2.	Hetmanice	54	-	5	18	23	42%
3.	Kań d lewo	79	47	-	-	47	59%
4.	Konradowo	203(74)	54	-	74	128	63%
5.	Lgiń	104	58	10	8	76	73%
6.	Łęgoń	44	30	-	-	30	68%
7.	Łysiny	85	7	50	6	63	74%
8.	Nowa Wieś	44	39	-	-	39	89%
9.	Olbrachice	48	38	-	-	38	79%
10.	Osowa Sień	240(120)	63	-	120	183	76%
11.	Przyczyna Dolna	70	-	32	8	40	57%
12.	Przyczyna Górna	117(20)	45	2	20	67	57%
13.	Siedinica	167(14)	37	-	30	67	40%
14.	Tylewice	142	62	15	-	77	54%
15.	Wygnańczych	48	-	23	15	38	79%
16.	Buczyna	10	10	-	-	10	100%
17.	Czerlejewo	11	10	-	-	10	91%
Razem rodzin		1620	574	13	359	1070	66%

Uwaga: Liczby w nawiasach dotyczą:

- w tym bloki HZZ,
- razem teren wiejski gminy zamieszkuje 7180 osób według stanu na 31.12.2003 rok.

B. TRENDY I TENDENCJE

Tabela 1. Liczba obsługiwanych rodzin (lokali mieszkalnych) we Wschowie w latach 2001 - 2003 z wyszczególnieniem właścicieli lokali oraz zakłady pracy

lp.	Właściciel lokalu	Rok 2001	Rok 2002	Rok 2003	Średnio
1.	Mieszkania administracyjne	1865	1870	1873	1869
2.	Mieszkania Spółdzielni Mieszkaniowej	1601	1601	1601	1601
3.	Domy jednorodzinne (mieszkania prywatne)	926	958	977	954
4.	Zakłady pracy	71	71	71	71

Tabela 2. Ilość odbieranych odpadów komunalnych w latach 2001 - 2003 przez Zakład Budżetowy oraz Spółkę Komunalną z miasta Wschowy (T)

lp.	Właściciel lokalu	Rok 2001	Rok 2002	Rok 2003
1.	Mieszkania administracyjne	9678	9690	9706
2.	Spółdzielnia Mieszkaniowa	8472	8446	8455
3.	Domy jednorodzinne (mieszkania prywatne)	5510	5516	5541
4.	Zakłady pracy	1730	1680	1650
Razem		25390	25332	25352

Tabela 3. Ilość odpadów komunalnych, przyjętych na składowisko w Tylewicach m³ w latach 2001 - 2003

lp.	Pochodzenie odpadów	Rok 2001	Rok 2002	Rok 2003
1.	Z terenu miasta Wschowy	25390	25332	25352
2.	Z terenów wiejskich gminy	120	140	640
3.	Odpady dostarczone na składowisko przez dostawców indywidualnych	560	480	330
Razem ilość przyjętych odpadów		26070	25952	26322

Tabela 4. Przedstawia ilości odzyskanych surowców wtórnych, pochodzących z segregacji odpadów na terenie gminy Wschowa w latach 2001 - 2003 (w tonach)

lp.	Rodzaj odpadów	2001 rok	2002 rok	2003 rok
1.	Plastik - butelki plastikowe typu PET oraz inne	5,6	12,8	25,1
2.	Szkło białe	-	-	32,0
3.	Szkło kolorowe	-	-	26,0

Działalność związaną z segregacją odpadów plastikowych uruchomiono na terenie miasta Wschowy w lipcu 2001 roku, ustawiając w różnych punktach miasta 24 pojemniki siatkowane (pojemność 1100 l). Według stanu na 31.12.2003 rok rozmieszczonych zostało w mieście 56 pojemników. Segregację szkła rozpoczęto w maju 2003 roku rozmieszczając w mieście 15 metalowych pojemników (pojemność 1100 l).

Mieszkańcy wiosek zaś otrzymują przy każdym odbiorze plastikowe worki na szkło białe oraz kolorowe. Poza tym w grudniu 2003 roku na terenach wiejskich rozmieszczono 30 pojemników siatkowanych do segregacji odpadów plastikowych.

C. DANE PORÓWNAWCZE

Tabela 1. Długość sieci (GUS 2002)

Sieć	Wschowa	Sława	Szlichtyngowa	Leszno
Wodociągi długość czynnej sieci rozdzielczej [km]	119.7	83.5	51.6	130.9
Kanalizacja długość czynnej sieci kanalizacyjnej [km]	23.7	14.5	-	121.6
Sieć gazowa długość czynnej sieci rozdzielczej [m]	45112	2300	-	156692

D. PRACE I DZIAŁANIA W TOKU

Modernizacji wymagają ujęcia wody i stacje uzdatniania:

- Dębowa Łęka,
- Przyczyna Górna.

Wymiany wymagają sieci wodociągowe:

- odcinek ca 200 mb w systemie „Kandlewo” (sieć stalowa);
- sieci z rur azbestowo-cementowych w m. Wschowa o dł. ca 7,2 km;
- sieci z rur stalowych w m. Wschowa – dł. ca 0,8 km.

Uzbrojenia wymagają osiedla domków jednorodzinnych:

- Przy ulicy Zacisze,
- Drogi między ulicą Polną a 17 Pułkiem Ułanów,
- Przylesie II (dokończenie).

Brak sieci wodociągowej w przysiółkach:

- Wincentowo (zamieszkuje 17 osób)
- Pszczółkowo (zamieszkuje 13 osób),
- Buczyzna (zamieszkuje 40 osób).

TEMAT 2. TRANSPORT PUBLICZNY, KOMUNIKACJA, DROGI, OŚWIETLENIE.

A. CZĘŚĆ WSTĘPNA.

Transport publiczny jest nierozzerwalnie związany ze stanem dróg, komunikacją lokalną i oświetleniem. Gęstość dróg na obszarze Gminy jest zadowalająca. Z kolei stan techniczny dróg jest różny z uwagi na rodzaj nawierzchni. Rosnący z każdym rokiem ruch pojazdów samochodowych - głównie ciężarowych - wymusza działania zmierzające do budowy obwodnic miasta Wschowy.

Obecna sieć dróg przedstawia się następująco:

- przez obszar gminy przebiega droga krajowa nr 12 Głogów - Leszno na odcinku 11,792 km;
- drogi krajowe nr 278 i nr 305 o łącznej długości 29,025;
- drogi powiatowe zamiejskie - 52,558 km - tabela 1;
- drogi powiatowe na terenie miasta Wschowy - 16,4 km - tabela 2;
- drogi gminne pozamiejskie to w większości drogi gruntowe o łącznej długości 77 km - tabela 3;
- drogi gminne na terenie miasta Wschowy stanowią długość ponad 14 km - tabela 4.

Terytorium gminy przecina linia kolejowa Ostrów Wielkopolski – Głogów, przy czym jej znaczenie, tak towarowe jak i osobowe, z każdym rokiem maleje.

Osobowe połączenia kolejowe to obecnie:

- 5 kursów dziennie do Leszna,
- 5 kursów dziennie do Głogowa.

Komunikację osobową na terenie Gminy Wschowa poza koleją PKP zapewnia PKS obsługujący obecnie 10 linii kursowych:

- do Głogowa - 18 kursów,
- do Leszna - 27 kursów,
- do Sławy - 18 kursów,
- do Zielonej Góry - 3 kursy,
- do Góry - 4 kursy,
- po jednym kursie do Warszawy, Poznania, Wrocławia i Jeleniej Góry.

Transport osobowy jest systematycznie uzupełniany przez przewoźników prywatnych (busami) na trasach do Leszna, Głogowa oraz Sławy. W związku z tym, że rejestracje prowadzi wydział komunikacji Starostwa Powiatowego dane dotyczące liczby zezwoleń odnoszą się do gminy i powiatu - *Tabela 6*. Dane zarejestrowanych pojazdów ogółem dotyczą całego powiatu - *Tabela 7*.

Oświetlenie zapewnia grupa energetyczna ENEA. Ilość punktów świetlnych - 3275. Ilość stacji transformatorowych - 105 - *Tabela 5*. Poprzez Dział Oświetlenie Burmistrz Miasta współpracuje z Grupą Energetyczną ENEA. W ramach współpracy program przewiduje modernizację istniejących oraz budowę nowych linii oświetleniowych, szczególnie na terenach wiejskich. Do samej wymiany przewidzianych jest ponad 3000

punktów świetlnych. Nowe oświetlenie ma być estetyczne, a przede wszystkim energooszczędne. Niniejszy program ma być zrealizowany do 2010 roku.

Tabela 1. Wykaz dróg powiatowych w granicach administracyjnych miasta Wschowa

Powiat Wschowa	Długość [km]	Powierzchnia [tyś. m²]
1. ul. Bema	0,2	1,2
2. ul. Boczna	0,8	2,3
3. ul. Bohaterów Westerplatte	0,2	3,6
4. ul. Czereśniowa	1,8	23,2
5. ul. Daszyńskiego	1,0	11,5
6. ul. Dworcowa	0,2	4,5
7. ul. Pl. Grunwaldu	0,4	3,0
8. ul. Kamienna	0,6	1,9
9. ul. Kilińskiego	0,1	0,7
10. ul. Konradowska	0,6	4,6
11. ul. Kościuszki	0,5	6,6
12. ul. Lipowa	0,4	4,5
13. ul. Piłsudskiego	0,2	2,5
14. ul. Mickiewicza	0,2	3,4
15. ul. Nowe Ogrody	0,4	2,0
16. ul. Nowopolna	0,9	5,4
17. ul. Ogrodowa	0,4	4,5
18. ul. Pocztowa	0,2	2,0
19. ul. Podgórna	0,2	1,5
20. ul. Polna	2,3	11,5
21. ul. Ratuszowa	0,1	0,7
22. ul. Reymonta	0,8	3,9
23. ul. Al. PCK	0,5	3,5
24. ul. Rynek	0,2	3,8
25. ul. Rzemieślnicza	0,1	3,3
26. ul. Garbarska	0,5	4,1
27. ul. Spokojna	0,2	1,1
28. ul. Staroleszczyńska	0,4	3,5
Siedlnica	2,0	13,5
Razem - miasto Wschowa	16,4	137,8

Tabela 2. Wykaz dróg powiatowych poza granicami administracyjnymi miasta Wschowa

Numer	Nazwa drogi	Poprzedni nr wg rozporządzenia
1001F	Dryżyna - Kowalewo - Siedlnica	2131
1002F	Siedlnica - Olbrachcice - Długie Stare - Piotrowice	2122
1003F	Łęgoń - gr. woj. - Nowa Wieś	2132
1004F	Przyczyna Dolna - Siedlnica - do drogi kraj. nr 12	2125
1005F	Wschowa - gr. woj. - Zbarzewo	2120
1006F	Kowalewo - Jędrzychowice - Kandlewo	2131
1007F	Szlichtyngowa - gr. woj. - Kietlów	2130
1008F	Konradowo - Kandlewo - Zamysłów	2121
1009F	Górczyna - - Zamysłów - Stare Drzewce	2131
1010F	Konradowo - gr. woj. - Krzekotów	2130
1011F	Sława-Krażkowie-Krzepielów-Nowe Drzewce-Stare Drzewce - Wschowa	21203, 4944, 4946
1012F	Nowa Wieś - Osowa Sień - Dębowa Łęka	2121
1013F	Stare Drzewce - Łysiny - Lgiń - gr. woj. - Zaborówiec	21214,2121

Tabela 3. Wykaz dróg zamiejskich gmina Wschowa

Ip.	Nr drogi	Przebieg drogi
1.	211800	Siedlnica - Czerlejewo - Łękanów
2.	2118002	Niechtód - Dębowa Łęka - Olbrachcice - Siedlnica - Dryżyna
3.	2118003	Wygnańczyce - Pszczółkowo - Nowe Drzewce
4.	2118004	Konradowo - Siedlnica - Przyczyna Dolna
5.	2118005	Konradowo - Drzewce Małe
6.	2118006	Wschowa - Buczyna
7.	2118007	Dębowa Łęka - Wschowa
8.	2118008	Dębowa Łęka - Olbrachcice
9.	2118009	Hetmanice - do drogi Wschowa - Buczyna
10.	2118010	od drogi woj. Nr 278 - do Łysin
11.	2118011	Buczyna - Nowa Wieś
12.	2118012	od drogi woj. 278 - Żywiec
13.	2118013	Wschowa - Osowa Sień
14.	2118014	Zbarzewo - Osowa Sień
15.	2118015	Osowa Sień - Długie Nowe
16.	2118016	Kandlewo - Drzewce Stare
17.	2118017	Konradowo — Przyczyna Górna
18.	2118018	Od drogi pow. Kandlewo - Drzewce Stare - do drogi pow. Gola - Szlichtyngowa
19.	2118019	Od drogi pow. Wschowa - Dryżyna równolegle do drogi powiatowej
20.	2118020	Lgiń - Hetmanice

Tabela 4. Wykaz dróg gminnych w granicach administracyjnych miasta Wschowa

Nr drogi	Nazwa drogi miejskiej
104001F	Berwińskiego
104002	Cicha
104003	Czarna
104004	Plac Ćwiczeń
104005	Działkowa
104006	Ks. A. Herbergera
104007	Plac Farny
104008	B. Głowackiego
104009	Gospody
104010	Garncarska
104011	Jasna
104012	Plac Zamkowy
104013	M. Konopnickiej
104014	M Kopernika
104015	Plac Kosynierów
104016	Kościelna
104017	Kurpińskiego
104018	Kuśnierska
104019	Krótka
104020	Sikorskiego
104021	Lwia
104022	Łąkowa
104023	Łazienka
104024	Matejki
104025	Morelowa
104026	Modrzewiowa
104027	Nowa
006807	Nowopolna
104028	F. Stablewskiego
104029	Nowy Rynek
104030	Osadnicza
104031	Osiedle
104032	Orzechowa
104033	Paderewskiego
104034	Parkowa
104035	Poprzeczna
104036	Pusta
104037	17-go Pułku Ułanów

Nr drogi	Nazwa drogi miejskiej
104038	Prusa
104039	Przemysłowa
104040	Rzeźnicka
104041	Sadowa
104042	Sienkiewicza
104043	Solna
104044	Sportowa
104045	Starowiejska
104046	Strzelecka
104047	Strażacka
104018	Targowa
104049	Towarowa
104050	Tylna
104051	Wałowa
104052	Wąska

Tabela 5. Stacje transformatorowe 20/0, 4kV na terenie miasta i gminy Wschowa:

Miejscowość	Nazwa Stacji	Nr Stacji	Typ Stacji	Moc Stacji	Moc transformatorowa (kVA)	Nr Inwent.
Czerlejewo	Czerlejewo	578	Slupowa 2A	250	40	1426
Dębowa Łęka	Dębowa Łęka Folwark	579	STSa 20/100	100	40	1129
Dębowa Łęka	Dębowa Łęka	204	Wieżowa	400	160	1297
Dębowa Łęka	Dębowa Łęka	206	Wieżowa 2xtr.	400	4000	1344
Dębowa Łęka	Dębowa Łęka	878	STSa 10/250	250	160	1873
Dębowa Łęka	Dębowa Łęka	206	Wieżowa 2xtr.	400	63	1891
Hetmanice	Hetmanice Żwirownia	566	ŻH/15-B	100	100	1282
Hetmanice	Hetmanice	212	Wieżowa	400	100	1408
Kandlewo	Kandlewo B	676	STS 20/100	100	630	0
Kandlewo	Kandlewo	215	Wieżowa	400	100	1278
Kandlewo	Kandlewo Przepompownia	592	STS 20/100	100	30	1283
Kandlewo	Kandlewo Hydrofornia	591	STS 20/250	250	160	1397
Kandlewo	Kandlewo C	677	STS 20/100	100	63	1472
Konradowo	Konradowo B	658	STSa 20/100	100	75	1088
Konradowo	Konradowo	217	Wieżowa	400	160	1600
Konradowo	Konradowo C	659	STSa 20/100	100	63	1943
Lgiń	Lgiń Mały Bór	565	ZH/15-B	100	40	1148
Lgiń	Lgiń MBM	596	STS 20/100	250	160	1487
Lgiń	Lgiń ZHP	723	MSTt 20/630	630	40	1580
Lgiń	Lgiń	563	STS 20/100	100	100	1672
Lgiń	Lgiń Ośrodek Wypoczynkowy	976	STSa 20/250	250	160	1864
Lgiń	Lgiń C	564	ŻH/15-B	100	100	1907
Lgiń	Lgiń A	513	Wieżowa	400	250	2010
Łęgoń	Łęgoń	227	Wieżowa	400	63	1295
Łęgoń	Łęgoń B	1007	STSpb 20/250	250	63	1796
Łęgoń	Łęgoń	1006	STSpb 20/250	250	63	1797

Łęgoń	Łęgoń	1008	STSpb 20/250	250	63	1801
Miejscowość	Nazwa Stacji	Nr Stacji	Typ Stacji	Moc Stacji	Moc transformatorowa (kVA)	Nr Inwent.
Łęginy	Łęginy	572	STS 20/100	100	100	1532
Łęginy	Łęginy B	776	STS 20/250	250	63	1726
Nowa Wieś (Ws)	Nowa Wieś B	813	STSa 20/100	100	63	1733
Nowa Wieś (Ws)	Nowa Wieś A	567	STSa 20/100	100	63	1793
Nowe Ogrody	Nowe Ogrody	230	Wieżowa	400	100	1920
Olbrachcice	Olbrachcice D	1033	STSpbw 20/250	250	40	1144
Olbrachcice	Olbrachcice C	1032	STSpbw 20/250	250	63	1478
Olbrachcice	Olbrachcice B	1031	STSpbw 20/250	250	63	1560
Olbrachcice	Olbrachcice Hydrofornia	235	Wieżowa	400	100	2073
Osowa Sień	Osowa Sień	643	STS 20/100	100	125	1208
Osowa Sień	Osowa Sień	581	STSa 20/100	250	160	1236
Osowa Sień	Osowa Sień	234	STSa 20/100	250	125	1266
Osowa Sień	Osowa Sień	575	ZH/15-B	100	75	1393
Osowa Sień	Osowa Sień	614	MSTt 20/630	630	250	1474
Osowa Sień	Osowa Sień	582	STSa 20/100	250	250	1999
Przyczyna Dolna	Przyczyna Dolna	236	Wieżowa	400	250	1650
Przyczyna Dolna	Przyczyna Dolna Ferna	648	STS 20/100	100	250	1783
Przyczyna Dolna	Przyczyna Dolna Os. Domków	993	STSp 20/250	250	100	2114
Przyczyna Górna	Przyczyna Górna	1025	STSpbw 20/250	250	125	1115
Przyczyna Górna	Przyczyna Górna Wieś	238	Wieżowa	400	100	1250
Przyczyna Górna	Przyczyna Górna	569	Wieżowa	400	250	1314
Przyczyna Górna	Przyczyna Górna Masarnia	975	STSa 20/250	250	400	1452
Przyczyna Górna	Przyczyna Górna	237	Wieżowa	400	250	1756

Siedlnica	Siedlnica B	638	STSa 20/250	250	160	1409
Siedlnica	Siedlnica C	639	STSa 20/100	100	63	1410
Miejscowość	Nazwa Stacji	Nr Stacji	Typ Stacji	Moc Stacji	Moc transformatorowa (kVA)	Nr Inwent.
Siedlnica	Siedlnica D	640	STSa 20/100	100	63	1559
Siedlnica	Siedlnica A	239	Wieżowa	400	250	2067
Tylewice	Tylewice C	568	ŻH/15-B	100	160	1077
Tylewice	Tylewice C	570	Słupowa 2A	250	100	1591
Tylewice	Tylewice POM	594	STS 20/250	250	400	2028
Wincentowo	Wincentowo	580	ŻH/15-B	100	50	1290
Wschowa	Wschowa Turkowiak	1067	SK- 20/600	630	400	0
Wschowa	Wschowa Przylesie	991	STWt 20/630	630	25	1227
Wschowa	Wschowa Strzelecka	251	Wieżowa	400	200	1232
Wschowa	Wschowa 22-go Lipca	265	MSTt 20/630	630	250	1235
Wschowa	Wschowa Pusta	256	MSTt 20/630	630	200	1239

Lp.	Motocykle i samochody	Publiczne	Prywatne
1.	Ogółem	303	15273
2.	Motocykle i skutery	8	619
3.	Samochody osobowe ogółem	52	11060
4.	W tym:	Na benzynę	48
		Na olej napędowy	4
			9863
			1197

Tabela 7. Liczba przyczep i naczep dla wszystkich gmin na dzień 31. 12. 2003 rok

Dla Wszystkich gmin 2003.12.31			
Przyczepy i naczepy		Publiczne	Prywatne
01	Ogółem	94	833
02	Naczepy autobusowe	0	0
03	Naczepy ciężarowe - razem (sztuki)	7	106
04	- ładowność (t)	107	2355
05	w tym: specjalizowane razem(sztuki)	6	25
06	w tym: cysterny	1	6
07	chłodnie i izotermiczne do przew. kontenerów	0	2
08	Naczepy specjalne	0	2
09	Przyczepy autobusowe	3	9
10	Przyczepy samochodowe - razem (sztuki)	1	0
11	- ładowność (t)	78	613
12	Z wiersza 11 przyczepy specjalizowane (sztuki)	379	2989
13	w tym: samowyładowcze razem (sztuki)	53	246
14	cysterny	26	158
15	chłodnie i izotermiczne	0	1
16	Przyczepy samo. niskopodwoziowe - liczba (sztuki)	0	0
17	- ładowność (t)	0	8
18	Przyczepy samochodowe specjalne (sztuki)	0	38
19	Przyczepy rolnicze	5	97
20		33	495

Tabela 8. Liczba rejestrowanych pojazdów dla wszystkich gmin na dzień 31. 12. 2003 rok

Dla wszystkich gmin 2003.12.31				
PIERWSZY RAZ REJESTROWANE W ROKU	SPRAWOZDAWCZYM	Ogółem	Import	Nowe
01	Ogółem	313	105	4
02	W tym: motocykle i skutery	5	4	0
03	Samochody osobowe	167	41	4
04	W tym: na benzynę	128	26	1
05	na olej napędowy	39	15	3
06	autobusy - liczba	1	0	0
07	- pojemność (liczba miejsc)	43	0	0
08	W tym: na benzynę	0	0	0
09	na olej napędowy	1	0	0
10	samochody ciężarowe - liczba	80	32	0
11	- ładowność (t)	132	95	0
12	w tym: na benzynę	16	0	0
13	na olej napędowy	64	32	0
14	z 10 od 2 do 8 ton (sztuki)	3	3	0
15	powyżej 8 ton (sztuki)	4	4	0
16	ciągniki - samochodowe balastowe	0	0	0
17	- samochodowe siodłowe	4	4	0
18	- rolnicze kotłowe	10	3	0
19	Naczepy Ciężarowe - liczba	12	10	0
20	- ładowność (t)	286	233	0
21	Przyczepy samochodowe ciężarowe - (sztuki)	6	3	0
22	- ładowność	44	38	0

B. TRENDY I TENDENCJE

Tabela 1. Liczba wydanych zezwoleń - Transport drogowy na potrzeby własne

Lp.	Rok	Gmina Wschowa		Powiat wschowski	
		Przedsiębiorcy	Ilość pojazdów	Przedsiębiorcy	Ilość pojazdów
1.	2002	10	22	21	46
2.	2003	9	20	19	42
3.	2004	5	11	6	13

Tabela 2. Liczba wydanych licencji - Licencja na krajowy, drogowy przewóz osób

Lp.	Rok	Gmina Wschowa		Powiat wschowski	
		Przedsiębiorcy	Ilość pojazdów	Przedsiębiorcy	Ilość pojazdów
1.	2003	1	3	4	17
2.	2004	1	3	4	17

Tabela 3. Liczba wydanych licencji - Licencja na krajowy, drogowy przewóz rzeczy (od 3,5 t)

Lp.	Rok	Gmina Wschowa	Powiat wschowski
1.	2003	10	27
2.	2004	4	5

Tabela 4. Liczba wydanych stałych tablic rejestracyjnych

Lp.	Rok	Ilość
1.	2002	2879
2.	2003	2231

Zezwolenia na regularny przewóz osób na rok 2004 na terenie gminy Wschowa posiada PKS na siedem linii i 36 pojazdów (autobus).

C. DANE PORÓWNAWCZE

Tabela 1. Drogi w km (GUS 2001)

Nazwa wskaźnika	Wschowa	Sława	Szlichtyngowa
Drogi gminne długość ogółem	73	237	77
Drogi gminne o nawierzchni twardej	8	13	11
Drogi gminne o nawierzchni ulepszonej	5	8	5
Drogi gminne remonty	0	2	0

Tabela 2. Wydatki z budżetu (GUS 2001)

Wydatki	Wschowa	Sława	Szlichtyngowa
Wydatki na transport ogółem	916533	595252	89 233
Wydatki na transport utrzymanie dróg publicznych gminnych	845121	595252	69 233
Wydatki na gospodarkę komunalną ogółem	3369238	700299	398 716
Wydatki na gospodarkę komunalną: ulice, place, mosty i wiadukty	180603	21944	12 973
Wydatki na gospodarkę komunalną: oświetlenie ulic	443641	436445	131 818

D. PRACE I DZIAŁANIA W TOKU

Najprawdopodobniej zostaną powstana dwie obwodnice: północna i południowa, które zdecydowanie odciążą wewnętrzne ulice miasta. Budowa innych nowych dróg nie jest przewidywana. Oprócz obwodnic drogowych Wschowy na ruch transportowy w gminie Wschowa znaczny wpływ może mieć inwestycja drogowa, ujęta w planie wojewódzkim na lata 2004 - 2006:

- Budowa mostu przez rzekę Odre: Milsko - Przewóz wraz z dojazdami i modernizacją drogi krajowej nr 278 do Wschowy; będzie to najkrótsza droga z Zielonej Góry do Wschowy.

TEMAT 3. INTERNET, ENERGIA, POCZTA, TELEKOMUNIKACJA.

A. CZĘŚĆ WSTĘPNA.

Internet

Internet to obecnie najszybsze oraz najchętniej wykorzystywane źródło informacji. Coraz więcej instytucji posiada swoje strony WWW. Coraz bardziej rozpowszechnianą formą komunikacji staje się e-mail.

Tabela 1. Klienci, korzystający z Internetu drogą radiową

L.P.	Podział	Ilość sprzedanych zestawów
1.	Klienci Indywidualni	150
2.	Firmy	25

Źródło danych: Kaja Komputer

Energia ciepła

Na terenie Miasta i Gminy Wschowa eksploatowane są 22 kotłownie – *Tabela nr 4*. Ogólna moc zainstalowana wynosi 46,322 MW.

Głównym producentem energii cieplnej na rzecz mieszkańców Gminy jest Spółka Komunalna Sp. z o.o. we Wschowie, która prowadzi działalność gospodarczą polegającą na wytwarzaniu ciepła o łącznej mocy zainstalowanej 8,272 MW pochodzącej z przetworzenia paliwa węglowego i gazowego:

- Kotłownia nr 1 zlokalizowana na terenie Gminy Wschowa, przy ulicy Kamiennej 1 o łącznej mocy zainstalowanej 4,66 MW, pochodzącej z przetworzenia paliwa węglowego w dwóch kotłach wodnych;
- Kotłownia nr 2 zlokalizowana na terenie Gminy Wschowa, przy ul. Bocznej, o łącznej mocy zainstalowanej 2,2 MW, pochodzącej z przetworzenia paliwa gazowego (gaz ziemny) w dwóch kotłach wodnych;
- Piętnastu lokalnych źródeł ciepła na terenie Gminy Wschowa, których łączna moc zainstalowana wynosi 1,312 MW; w/w energię ciepłą otrzymuje się z przetworzenia paliwa węglowego oraz gazu ziemnego.

Na terenie Gminy Wschowa eksploatowane są dwie sieci ciepłne o długości 1620mb.

Praktycznie wszystkie kotłownie węglowo – koksowe jak i sieć przesyłowa na Osiedlu Jagiellonów wymagają przeprowadzenia kapitalnego remontu lub modernizacji (część kotłowni na gaz ziemny GZ – 41,5).

Tabela 4. Wykaz kotłowni

Lp.	Lokalizacja /adres/	Producent energii cieplnej	Rodzaj paliwa	Typ kotła	Moc /MW/	Ilość kotłów
1.	Ul. Boczna 67-400 Wschowa	Spółka Komunalna Wschowa	Gaz	Torus	1,1	2
2.	Ul. Kamienna 67-400 Wschowa	Spółka Komunalna Wschowa	Miał	KR-100	2,33	2
3.	Ul. Rynek 13	Spółka Komunalna Wschowa	Gaz	Torus	0,1	2
4.	Ul. Gospody 1	Spółka Komunalna Wschowa	Koks	Eca- IV	0,16	1
5.	Ul. Przemysłowa 1	Spółka Komunalna Wschowa	Węgiel Koks	UKS	0,042	1
6.	Ul. Konradowska 3A	Spółka Komunalna Wschowa	-"-	UKS	0,084	1
7.	Ul. Parkowa 5	Spółka Komunalna Wschowa	-"-	UKS	0,045	1

Lp.	Lokalizacja /adres/	Producent energii ciepłej	Rodzaj paliwa	Typ kotła	Moc /MW/	Ilość kotłów
8.	Ul. Polna 3	Spółka Komunalna Wschowa	-''-	UKS	0,07	1
9.	Ul. Daszyńskiego 10	Spółka Komunalna Wschowa	-''-	UKS	0,105	1
10.	Ul. Daszyńskiego 8	Spółka Komunalna Wschowa	-''-	UKS	0,105	1
11.	Tylewice 9 Gmina Wschowa	Spółka Komunalna Wschowa	Koks	UKS	0,042	1
12.	Tylewice 9A	Spółka Komunalna Wschowa	-''-	KZ5	0,07	1

B. TRENDY I TENDENCJE

Ze względu na ciągle rosnące koszty wytwarzania odbiorcy oczekują wyposażenia mieszkań w tańsze etażowe instalacje CO. Dowodem takich oczekiwań jest fakt, iż w roku 2001 przy aprobacie lokatorów, zlikwidowana została (przynosząca straty) kotłownia przy Osiedlu Kopernika. Lokatorzy 4 budynków mieszkalnych wykonali w swoich mieszkaniach etażowe instalacje CO zasilane gazem ziemnym.

Wspomnieć należy, iż ze względu na niższe koszty eksploatacyjne oraz ograniczenie emisji szkodliwych dla środowiska czynników, obserwuje się tendencje zmierzającą do likwidacji kotłowni węglowo – koksowych i budowania w ich miejsce kotłowni opalanych gazem ziemnym GZ-41,5. W ostatnich latach przebudowano takie kotłownie na Osiedlu Boczna, przy ul. Pocztowej 1, Rynku 13, Kaź. Wielkiego 1, Kaź. Wielkiego 28 oraz Wolsztyńskiej 19A.

Ze względu na znaczne straty na sieci przemysłowej oraz przestarzałą kotłownię na ul. Kamiennej, zasilającą Osiedle Spółdzielni Mieszkaniowej Wschowa oraz Gimnazjum przy ul. Zacisze 1 we Wschowie (duże koszty eksploatacyjne), należy przypuszczać, iż wyżej wymienieni odbiorcy będą dążyć do wybudowania w węzłach ciepłowniczych, kotłowni gazowych bądź etażowych instalacji CO w swoich budynkach mieszkalnych. Dowodem tego jest fakt, że Spółdzielnia Mieszkaniowa wybudowała w roku 2002 i 2003 budynki mieszkalne, w których wykonano etażowe instalacje CO zasilane gazem ziemnym. Oczekiwać należy, że największy producent energii ciepłej przeznaczonej na cele przemysłowe (jakim jest Cukrownia Wschowa) zlikwiduje kotłownię o mocy 26,72 MW ze względu na likwidację zakładu cukrowniczego.

C. DANE PORÓWNAWCZE

Brak danych.

D. PRACE I DZIAŁANIA W TOKU

Brak danych.

SEKTOR VI - WARUNKI DZIAŁALNOŚCI GOSPODARCZEJ

TEMAT 1. ROZMIARY I KATEGORIE DZIAŁALNOŚCI GOSPODARCZEJ, NAJWIĘKSI PRACODAWCY, MAŁE I ŚREDNIE FIRMY.

A. CZĘŚĆ WSTĘPNA

Obecnie w gminie Wschowa zarejestrowanych jest około 1750 podmiotów gospodarczych. W analizowanym okresie liczba podmiotów gospodarczych stale rośnie osiągając w 2002 roku liczbę 1741. Większość z działających podmiotów to podmioty sektora prywatnego, stanowiące prawie 97%. Wśród nich największa grupa to osoby fizyczne, prowadzące działalność gospodarczą – 85% ogólnej liczby. Znaczny odsetek stanowią także spółki cywilne - 7%.

Tabela 1. Największe przedsiębiorstwa

Hodowla Zwierząt Zarodowych „Osowa Sień” Sp. z o.o. nr budynku 98 Centrala: 540 61 74, 540 61 70, 540 61 75, fax. 540 61 73 Prezes: Czesław Kryskiewicz	„Osowex” – Producent wyrobów mięsnych i wędliniarskich Sp. z o.o. Osowa Sień nr budynku 64 Tel. 540 71 03, 540 61 00 Prezes: Henryk Szczepański
Przedsiębiorstwo Produkcyjno - Handlowe „Mabox” Ul. Kościuszki 18 540 39 23, 540 41 29, fax. 540 39 23	Zakład Pracy Chronionej „Jedność” Ul. Zielony Rynek 7 540 37 19, 540 71 25, fax. 540 37 15 Prezes: Maria Makowiecka
Zakład Produkcji Odzieży „Kimitex” S.C. Ul. Kazimierza Wielkiego 7 540 36 78, 540 64 06, fax. 540 39 81, 540 75 25 Prezes: Mirosław Jaroszek	Cukrownia „Wschowa” S.A. Ul. Kazimierza Wielkiego 23 540 10 50, 540 48 64, fax. 540 10 50
Zakład Mięсны „Agromas” sp. Z o.o. Ul. Nowopolna 8 540 73 81, 540 73 82, fax. 540 73 83 Prezes: Andrzej Klimczak andrzej@agromas.com.pl	Zakład Masarski im. Franciszka Szaranka Ul. Garbarska 25 540 14 75, 540 40 47 Prezes: Teresa Szaranek
Przedsiębiorstwo Produkcyjno-Handlowe „Elektrobud” Przyczyna Dolna 39 540 80 00, 540 80 08, szef: 540 80 40 Prezes Marek Bazylewicz	Ferma Drobiu – Kałużni Przyczyna Dolna 63 540 71 92, 0602 12 11 35

Hurtownia „Royal” Ul. Kolejowa 1 Tel./fax. 540 32 30, 540 40 13 Ul. Sportowa 1 540 20 12 Właściciel: Maria Bednarz	Przedsiębiorstwo Zaopatrzenia Technicznego i Usług „Pro-tech” Ul. Staroleszczyńska 13 Tel/fax. 540 17 94 Prezes: Andrzej Binkowski
Hurtownia Artykułów Przemysłowych „Dax” Przedsiębiorstwo Wielobranżowe. Mieczysław i Andrzej Drgas Przyczyna Dolna 76d 540 37 77, 540 57 77, 540 58 77	„Sekpol” – Przedsiębiorstwo Wielozakładowe Tylewice 9e 540 97 87, fax. 540 16 99 Leszno, ul. Jana Dekana 6d 526 64 65, fax. 526 66 00 Prezes: Eugeniusz Krysiak
Zakład Mięśny „Agromas” Sp. z o.o. Ul. Nowopolna 8 Tfx. 540 20 47 Dział Marketingu: 540 73 81, 540 73 82, Fax: 540 73 83	„Polsmak” ul. Starowiejska 26 Tel/ fax. 540 40 59 Prezes: Czesław Poprawski
„ARS Longa” Sp. z.o.o. Przyczyna Dolna 77 Centrala: 540 71 80, 540 71 81 Dyrektor ds. produkcji: 540 71 84 Prezes: Bogusław Turkowiak	Związek Międzygminny Wodociągów i Kanalizacji Ul. Nowopolna 5 Fax. 540 47 19
„Dobrowolski – Inicjatywa Gospodarcza” Sp. Z o.o. ul. Obrońców Warszawy 26 540 36 14, 540 36 16, fax. 356 36 18 Prezes: Jerzy Dobrowolski	Zakład Produkcyjno – Usługowo – Handlowy „Piechota” Ul. Czeresniowa 1 540 73 73, 0601 591 203, fax. 540 73 74 Prezes: Leszek Piechota
Przedsiębiorstwo „Vanella” sp. Z o.o. Jaromin Józef Ul. Konradowska 3a 540 12 35, 540 37 41	Powszechny Zakład Ubezpieczeń na Życie S.A. Inspektorat Ul. Kazimierze Wielkiego 8 540 20 06 Kierownik: Zbigniew Semeniuk
„Ekoinbud” Pabierowski Jan ul. Tylna 24 540 21 27	Zakład Produkcyjno – Handlowy „Marino” Ul. Nowopolna 11 540 20 43, 540 21 92 Prezes: Lucjan Lorych
PKO BP o. we Wschowie Ul. Bohaterów Westerplatte 1 540 57 05, 540 85 50 Dyrektor: Ryszard Balak 540 54 77	BZ WBK o. we Wschowie Ul. Niepodległości 3 540 25 24, 540 81 00, fax. 540 55 25 Dyrektor: Zdzisław Mazur
Bank Spółdzielczy	

Ul. Daszyńskiego 19 540 11 65, 540 51 65, fax. 540 54 77 Dyrektor: Zdzisław Kondraciuk	
--	--

Większość firm w gminie Wschowa to podmioty niewielkie, zatrudniające mniej niż 9 osób. Takich firm jest aż 94%. Firmy małe w rozumieniu polskiego prawa, czyli zatrudniające do 49 pracowników stanowią 5% liczby podmiotów gospodarczych. Zaledwie 1% to firmy średnie.

Wykres 1. Liczba firm z uwzględnieniem wielkości zatrudnienia

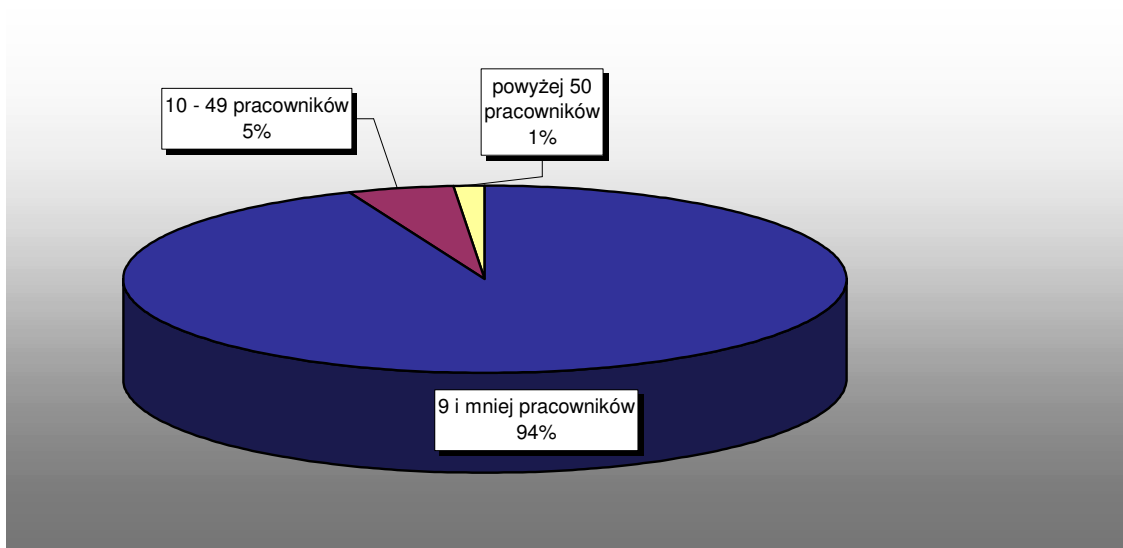

B. TRENDY I TENDENCJE

Liczba podmiotów gospodarczych w Gminie Wschowa systematycznie rośnie. W ciągu analizowanego okresu wzrosła o około 200 z 1560 do 1741.

Wykres 1. Podmioty gospodarcze

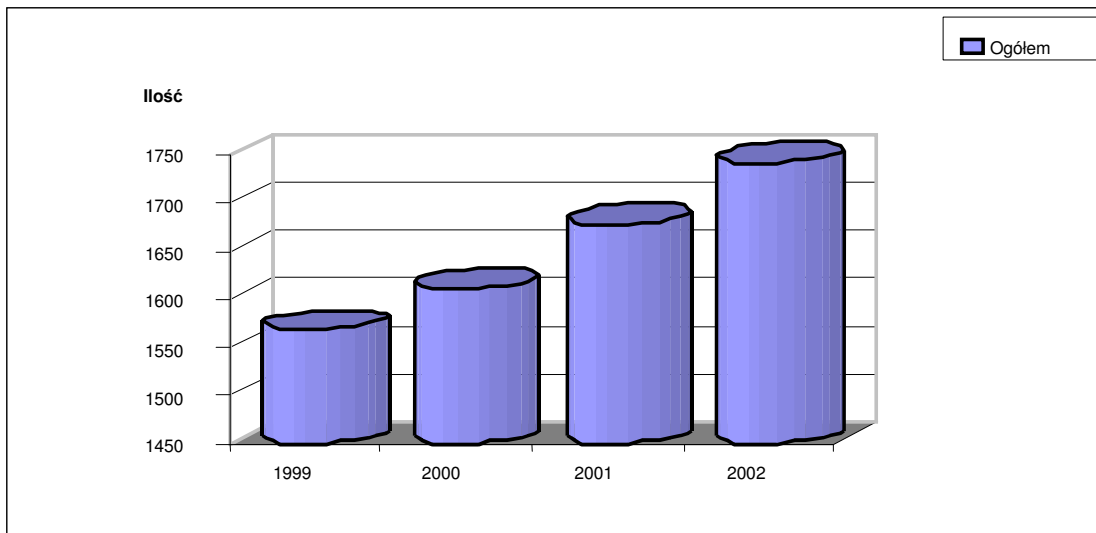

Największy odsetek tej liczby stanowią osoby fizyczne prowadzące działalność gospodarczą - 82% ogólnej liczby przedsiębiorstw w Gminie Wschowa. Kolejna kategoria - spółki cywilne nie osiąga nawet 1% ogólnej liczby przedsiębiorstw.

Najbardziej dynamicznie rosnącą kategorią działalności gospodarczej są osoby fizyczne. Kategoria ta zwiększyła się w analizowanym okresie o około 100 podmiotów. Podobne trendy wzrostowe można zaobserwować w przypadku spółek prawa handlowego. W tej kategorii pomiędzy 1999 a 2002 odnotowano 53% wzrost liczby podmiotów. W ramach spółek prawa handlowego rośnie również liczba podmiotów z udziałem kapitału zagranicznego.

Tabela 2. Liczba spółek prawa handlowego w latach 1999- 2002

	Ogółem	Sektor publiczny		Sektor prywatny					
		Razem	Spółki prawa handlowego	Razem	Spółki prawa handlowego	Z kapitałem zagr.	s.c.	Spółdzielnie	Osoby fizyczne
1999	1568	38	3	1548	43	6	138	14	1328
2000	1610	43	2	1590	50	9	131	14	1340
2001	1679	49	2	1630	57	12	125	14	1383
2002	1741	59	2	1682	66	13	118	14	1433

Wykres 2. Rodzaje podmiotów gospodarczych

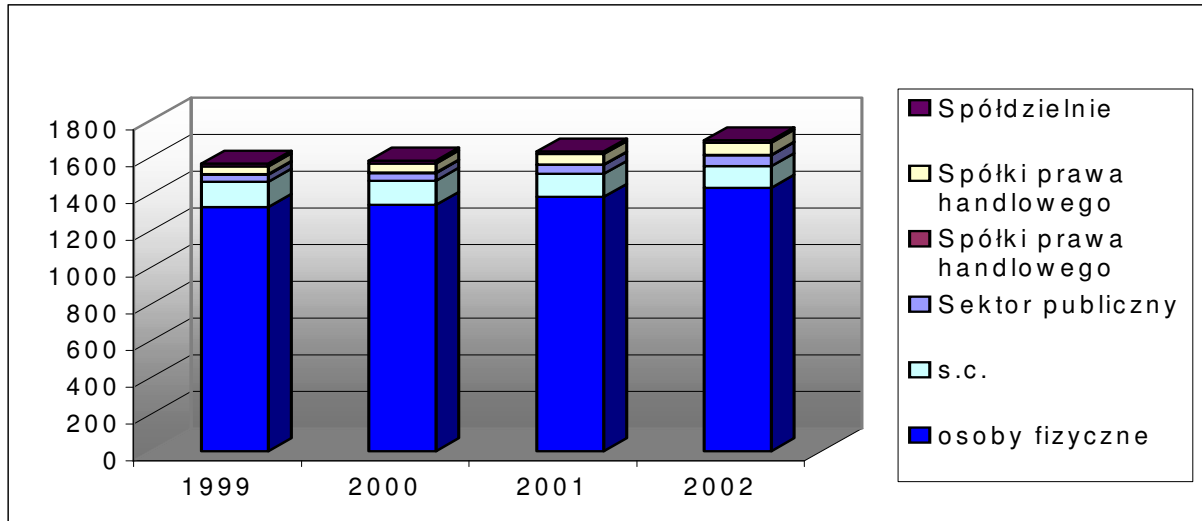

Na podstawie próbki 40 małych przedsiębiorstw z Gminy Wschowa można oszacować kondycję małych przedsiębiorstw w gminie. Podstawowym wskaźnikiem jest średnie zatrudnienie. Z analizowanych danych wynika, że w ciągu ostatnich 3 lat zatrudnienie w małych firmach wzrasta. Wzrost w stosunku do 1999 roku wyniósł 14%.

Wykres 3. Średnie zatrudnienie

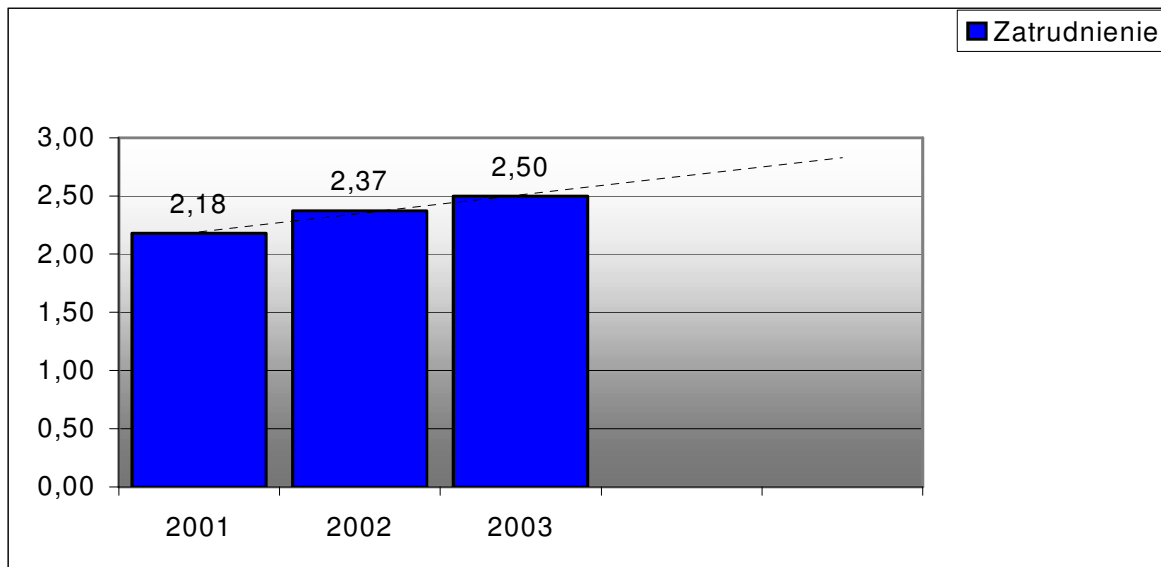

Kolejnym istotnym wskaźnikiem jest poziom rentowności przedsiębiorstw. Według zebranych danych również on rośnie od 1999 roku. W ciągu 3 lat nastąpił wzrost rentowności przeciętnego przedsiębiorstwa o 11%.

Wykres 4. Rentowność przedsiębiorstw

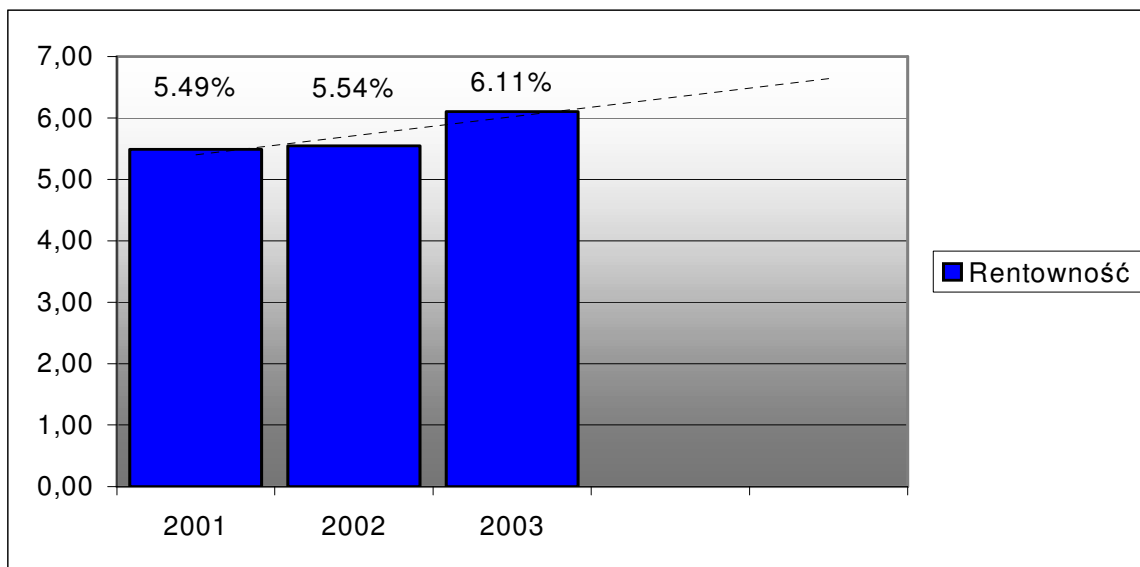

Na korzyść zmienia się również wskaźnik relacji pomiędzy dochodem i kosztami prowadzenia działalności gospodarczej. Dochodowość działalności gospodarczej rośnie od 3 lat. Rosną również obroty i koszty działalności, ale wzrost kosztów jest mniej wyraźny niż wzrost obrotów. Wynika to ze wzrostu efektywności pracy.

Wykres 5. Średni obrót, koszt i dochód

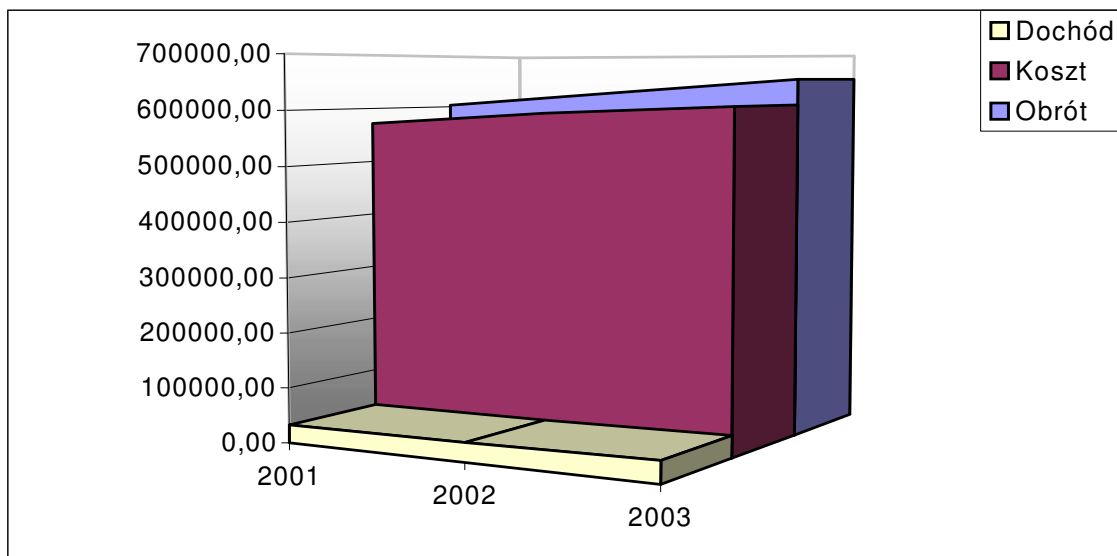

C. DANE PORÓWNAWCZE

Tabela 1. Ilość podmiotów gospodarczych we Wschowie na tle innych jednostek o podobnej wielkości

	Powiat wschowski	Sława	Szlichtyngowa	Wschowa
Ogółem:	2 767	811	215	1 741
Sektor publiczny, w tym:	98	26	13	59
- spółki handlowe	2	-	-	2
Sektor prywatny, w tym:	2 669	785	202	1 682
- Zakłady osób fizycznych	2 249	650	166	1 433
- Spółki cywilne	183	51	14	118
- Spółki handlowe (w tym z udziałem kapitału zagranicznego)	108 (20)	38 (6)	4 (1)	66 (13)
- Spółdzielnie	22	5	2	14

D. PRACE I DZIAŁANIA W TOKU

Aby wesprzeć lokalnych przedsiębiorców gmina planuje uprościć procedury rejestrowania i zmiany danych dla osób prowadzących działalność gospodarczą. Planowane jest utworzenie biura obsługi, w którym jedno z okienek będzie obsługiwać przedsiębiorców w pełnym zakresie spraw.

TEMAT 2. POMOC DLA MSP, SZKOŁY BIZNESOWE, URUCHAMIANIE DZIAŁALNOŚCI, DRUGA PRACA, WARUNKI ZATRUDNIENIA I PŁAC.

A. CZĘŚĆ WSTĘPNA

W gminie Wschowa nie ma szkół biznesowych. Najbliższe ośrodki tego typu znajdują się w Lesznie i Głogowie, np.:

PAŃSTWOWA WYŻSZA SZKOŁA ZAWODOWA W LESZNIE

Adres: ul. Mickiewicza 5, 64-100 Leszno; województwo wielkopolskie; Telefon:(0-65) 529-60-60, 529-60-92. Faks: (0-65) 529-60-82.

E-mail: rektor@pwsz.edu.pl.

Strony WWW uczelni: www.pwsz.edu.pl

WYŻSZA SZKOŁA MARKETINGU I ZARZĄDZANIA W LESZNIE (WSzMiZ)

Adres: ul. Jana Ostroroga 9 a, 64-100 Leszno; województwo wielkopolskie. Telefon: (0-65) 526-32-00, 526-32-40. Faks: (0-65) 526-32-20, 526-32-30.

E-mail: wsmiz@it.pl.

Strony WWW uczelni: www.wsmiz.edu.pl.

TOWARZYSTWO EDUKACJI BANKOWEJ

Adres: 64-100 Leszno, ul. Narutowicza 74a. Telefon (065) 526 19 66.

E-Mail: leszno@teb.pl.

Strona internetowa: <http://www.teb.pl>.

STUDIUM FINANSÓW, SZKOŁA ZARZĄDZANIA I FINANSÓW, SZKOŁA INFORMATYKI I INTERNETU, SZKOŁA TURYSTYKI, SZKOŁA JĘZYKÓW ARS LINGUA

Adres: 64-100 Leszno, ul. Poniatowskiego 2. Tel.: (0-65) 520- 34-28.

POLICEALNE STUDIA ZAWODOWE ZDZ: INFORMATYKI, SEKRETAREK, MARKETINGU I BIZNESU.

Adres: 67-200 Głogów, ul. Daszyńskiego 15, tel.: (0-76) 33-55-10.

PRYWATNA POLICEALNA SZKOŁA EKONOMICZNA „EKOHA”

67-200 Głogów, ul. Miarki 1, tel: (076) 33-24-02

zawód: technik ekonomista, technik handlowiec,

PRYWATNA ŚREDNIA POLICEALNA SZKOŁA ZAWODOWA

67-200 Głogów, ul. Jedności Robotniczej 10, tel.: (0-76) 34-00-50

zawód: pracownik administracyjno-biurowy

B. TRENDY I TENDENCJE

Istnienie szkół o profilu biznesowym w gminach o wielkości Wschowy jest rzadkością.

C. DANE PORÓWNAWCZE

Oferta edukacyjna w zakresie biznesu jest dużo szersza w najbliższych większych miastach: Poznaniu, Wrocławiu i Zielonej Górze.

D. PRACE I DZIAŁANIA W TOKU

Gmina organizuje szkolenia otwarte dla przedsiębiorców. Dotychczas zostały zorganizowane szkolenia dotyczące możliwości dofinansowania przedsięwzięć biznesowych ze środków unijnych oraz źródeł komercyjnych.

TEMAT 3. STRUKTURA PRODUKCJI I USŁUG.

A. CZĘŚĆ WSTĘPNA

Brak danych na temat branżowego podziału podmiotów gospodarczych gminy. Jedyne dostępne dane obejmują Powiat Wschowski. Zgodnie z nimi największą grupą firm są firmy zajmujące się handlem, które stanowią 34% wszystkich podmiotów gospodarczych w powiecie. Pozostałe branże są znacznie mniej licznie reprezentowane: przemysł – 11%; obsługa nieruchomości i firm – 10%, budownictwo – 9% oraz transport – 7%. Najmniejszymi kategoriami są ochrona zdrowia i edukacja.

Wykres 1. Branżowy podział podmiotów gospodarczych

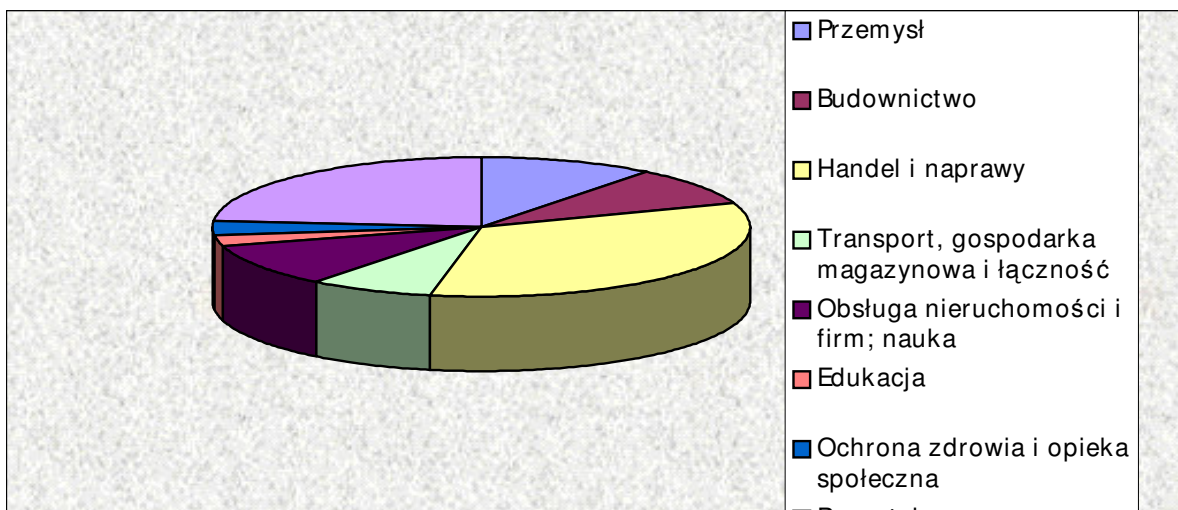

B. TRENDY I TENDENCJE

Brak danych.

C. DANE PORÓWNAWCZE

We Wschowie zlokalizowana jest większość podmiotów gospodarczych z powiatu. Dla poszczególnych gmin różna jest struktura branżowa. W większości branż Gmina Wschowa dominuje pod względem ilości podmiotów, liczby podmiotów w branży. Proporcje są również zbliżone w poszczególnych branżach. Wyjątek stanowi transport, gospodarka magazynowa oraz łączność, w której jest więcej podmiotów gospodarczych funkcjonujących w tej branży.

Tabela 1. Liczba podmiotów gospodarczych we Wschowie w porównaniu do innych gmin

	Powiat wschowski	Sława	Szlichtyngowa	Wschowa
Przemysł	295	68	20	207
Budownictwo	246	65	20	161
Handel i naprawy	929	254	70	605
Transport, gospodarka magazynowa i łączność	207	106	14	87
Obsługa nieruchomości i firm, nauka	276	82	15	179
Edukacja	67	19	5	43
Ochrona zdrowia i opieka społeczna	95	26	7	62

D. PRACE I DZIAŁANIA W TOKU

Gmina nie prowadzi żadnych działań mających na celu zmianę struktury branżowej przedsiębiorstw.

TEMAT 4. OTOCZENIE BIZNESU, BANKI, OŚRODKI DORADCZE, FUNDUSZE PORĘCZENIOWE, SZKOLENIA, DORADZTWO

A. CZĘŚĆ WSTĘPNA

Banki:

- PKO BP o. we Wschowie; ul. Bohaterów Westerplatte 1; tel.: (0-65) 540 57 05.
- BZ WBK o. we Wschowie; ul. Niepodległości 3; tel.: (0-65) 540 25 24.
- Bank Spółdzielczy. ul. Daszyńskiego 19; tel.: 540 11 65.

Ośrodki doradcze:

- BIURO RACHUNKOWE; ul. Polna 60,67-400 Wschowa; tel.: (0-65) 540 58 07.
- BIURO RACHUNKOWE; adres: ul. Niepodległości 4, 67-400 Wschowa; tel.: (0-65) 540 75 21.
- DORADCA PODATKOWY; adres: ul. Ratuszowa 1a, 67-400 Wschowa; tel.: (0-65) 540 46 85.

Fundusze doręczeniowe:

- Lubuski Fundusz Poręczeń Kredytowych Sp. Z o.o.; Ul. Zacisze 3, 65-775 Zielona Góra.

B. TRENDY I TENDENCJE

Zatrudnienie w podmiotach prywatnych rośnie od 2001 roku. W badanej próbie średnie zatrudnienie w 2001 roku wynosiło 2,18 pracownika, w 2003 roku jest to już 2,5 pracownika. Trend wyznaczony tymi wartościami jest rosnący. Zgodnie z nim w 2005 roku zostanie osiągnięty poziom 2,75.

Średnie wynagrodzenie w przedsiębiorstwach prywatnych rośnie w badanym okresie. W roku 2001 średnia płaca w badanej firmie wynosiła 589,5 złotego, w roku 2003 wynosiła 633,5 złotego. Trend wzrostowy załamał się w 2002 roku, w którym płace były niższe niż w 2001. Dane, które zostały tu przytoczone nie są reprezentatywne, zostały zebrane wyłącznie w przedsiębiorstwach prywatnych i można je uogólnić wyłącznie na grupę pracowników szeregowych w tego typu przedsiębiorstwach.

Rentowność przedsiębiorstw rozumiana jako różnica pomiędzy obrotem a kosztem rośnie nieznacznie od 2001 roku. Rentowność mierzona procentowo w 2001 roku wynosiła 5,5%, a w 2003 roku 6,1%. Na podstawie zebranych danych obliczono także wzrost obrotów badanych firm. Parametr ten od 2 lat utrzymuje się na poziomie 4,3%.

Możliwości rozwojowe przedsiębiorstw.

Jako wskaźnik możliwości i chęci rozwijania swoich przedsiębiorstw przez lokalnych przedsiębiorców wybrano skłonność do kredytowania działań rozwojowych. Na podstawie danych udostępnionych przez Bank Spółdzielczy we Wschowie.

Od 1999 roku systematycznie rośnie suma udzielonych kredytów obrotowych - najbardziej wyraźny wzrost odnotowano w 2001 roku. Mniej wyraźne są zmiany w przypadku sumy udzielonych kredytów inwestycyjnych i konsumpcyjnych. Można jednak dostrzec zwiększanie się sumy udzielanych kredytów konsumpcyjnych i spadek wartości kredytów inwestycyjnych.

Niekorzystna tendencja zwiększania się średniej wysokości kredytów obrotowych przy spadku kredytów inwestycyjnych świadczy o tym, że przedsiębiorstwa nie posiadają kapitału wystarczającego do prowadzenia bieżącej działalności i są zmuszone do jej kredytowania. Powoduje to również spadek inwestycji, co widać wyraźnie po zmniejszaniu się średniej wysokości kredytów inwestycyjnych.

Wykres 1. Wartość udzielonych kredytów

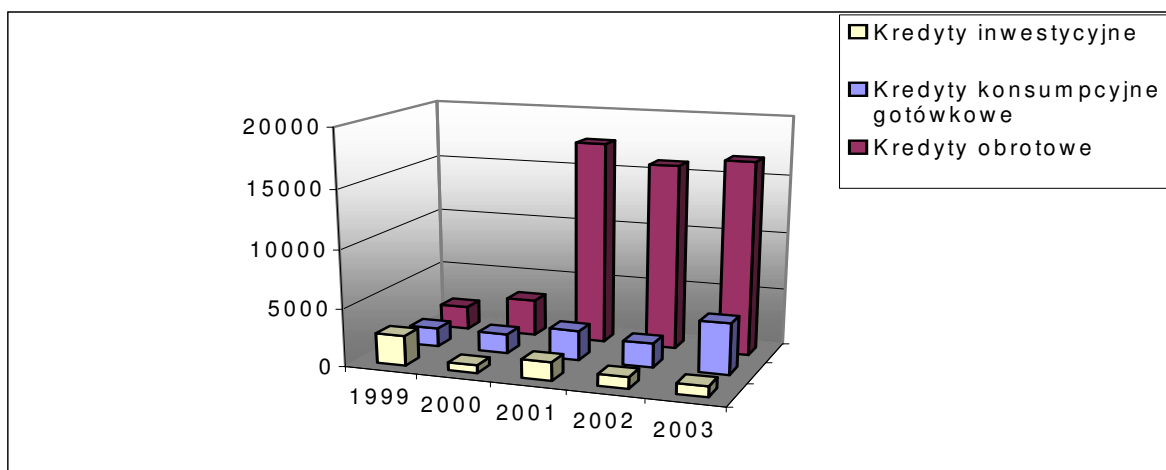

Optymistyczne są dane dotyczące ilości zaciąganych zobowiązań. Liczba kredytów obrotowych spada przy jednoczesnym liczby kredytów inwestycyjnych. Świadczyć to może o coraz słabszej płynności finansowej pewnej ilości podmiotów wpadających w „spirale długów”. Liczba takich podmiotów zaczyna spadać, co przy wzroście wartości udzielonych im kredytów obrotowych potwierdza powyższą tezę. Pozytywny trend rozpoczął się w 2003 roku i na razie brak danych umożliwiających jego ekstrapolację.

Wykres 2. Wartość udzielonych kredytów

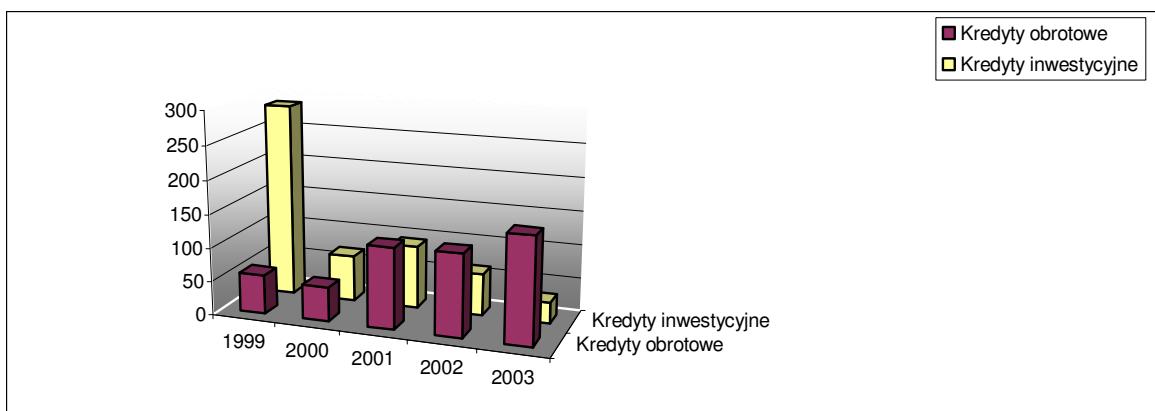

C. DANE PORÓWNAWCZE

Działalność gospodarcza

Dla województwa lubuskiego wskaźniki wyglądają nieco inaczej. W całym województwie - w rejestrze REGON, zarejestrowanych jest 96,3 tys. jednostek. W województwie odsetek jednostek publicznych jest dużo wyższy i wynosi 5,5% przy 3,3% w Gminie Wschowa.

Znaczne różnice wykazuje także podział według form organizacyjno - prawnych. Podobnie jak w całym województwie dominują osoby fizyczne prowadzące działalność gospodarczą. W Gminie Wschowa odsetek ten wynosi 82,3% dla województwa jest to 76,4%. Niemal dokładnie taki sam jest odsetek spółek cywilnych, zarówno w gminie jak i w województwie oscyluje on wokół 6,5%. Dużo mniej jest w gminie spółek prawa handlowego 3,8% przy 5,8% w województwie. Dużo mniej jest również inicjatyw typu *joint venture* 3,8% w gminie przy 37,4% w województwie.

Różne są również tendencje w gminie i województwie. W województwie spada ilość osób prywatnych prowadzących działalność gospodarczą. Z kolei w gminie nie można zauważyć takiej tendencji, przeciwnie liczba osób fizycznych prowadzących działalność gospodarczą rośnie. Podobnie jak w województwie rośnie również liczba spółek prawa handlowego.

Płace

Dane Wojewódzkiego Urzędu Statystycznego wskazują na znaczące różnice pomiędzy płacami w województwie i w gminie Wschowa. Według nich średnia płaca w lubuskim wynosi 2235 w sektorze publicznym i 1886 w prywatnym. Dane, którymi dysponujemy wskazują na bardzo duże różnice pomiędzy gminą Wschowa a resztą województwa. Zebrane dane nie są jednak reprezentatywne i można je uogólnić wyłącznie na grupę pracowników najniższego szczebla.

D. PRACE I DZIAŁANIA W TOKU

Gmina organizuje szkolenia dla przedsiębiorców oraz rozwija współpracę z działającymi na jej terytorium organizacjami zrzeszającymi przedsiębiorców. W przygotowaniu jest również projekt powołania fundacji lub stowarzyszenia, którego zadaniem będzie wspieranie przedsiębiorczości i wpływanie na lokalny rynek pracy.

SEKTOR VII – OCHRONA ZDROWIA I POMOC SPOŁECZNA

TEMAT 1. PRZYCHODNIE OGÓLNE.

A. CZĘŚĆ WSTĘPNA

Na terenie miasta działają 3 duże przychodnie zdrowia, w których przyjmują lekarze rodzinni tzw. pierwszego kontaktu. Dwie z nich: Certus i Salus, obejmują swym zasięgiem bardzo znikomy procent mieszkańców, dlatego też nie będą poddawane wnikliwej analizie. Poza tym trudnym okazało się uzyskanie informacji statystycznych (ochrona przed konkurencją). Trzecia poradnia – Eskulap, mieści się w budynku przy ulicy Kazimierza Wielkiego.

Wszyscy przyjmujący lekarze mają podpisane kontrakty z Narodowym Funduszem Zdrowia, dlatego też porady udzielane są bezpłatnie. Poza tym, w wymienionym budynku znajduje się Zespół Pielęgniarek Środowiskowych i Apteka. Podstawowe dane charakteryzujące przychodnię Eskulap we Wschowie.

Tabela 1. Liczba zadeklarowanych podopiecznych, liczba porad, porad domowych i porad udzielonych dzieciom w Przychodni Eskulap w latach 1999-2002

Lata	Liczba podopiecznych	Liczba porad (dorośli)	Porady w domu	Liczba porad (dzieci)
1999	16677	23022	682	21700
2000	17274	27596	1465	21690
2001	14868	34353	1301	24144
2002	15319	33353	2475	25026

B. TRENDY I TENDENCJE

Wykres 1. Podstawowe dane statystyczne Przychodni Eskulap

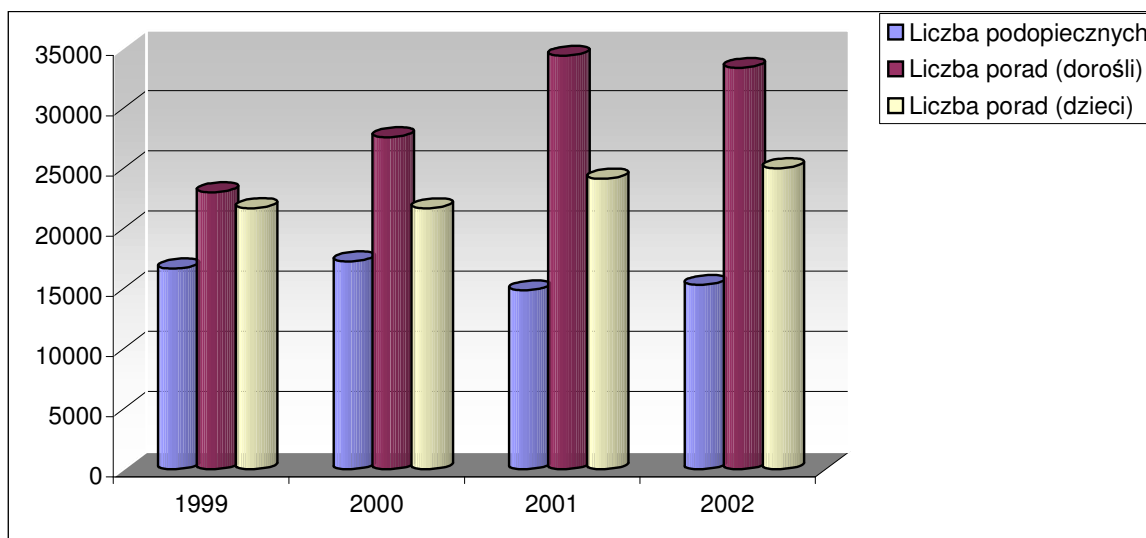

C. DANE PORÓWNAWCZE

Ilość przychodni ogólnych w miastach o przedziale mieszkańców od 10-15 tys. waha się w granicach od 1 do 2. Maksymalna liczba przychodni to 3. Tak, więc można wnioskować, iż mieszkańcy Wschowy nie mają większych trudności z dostępem do lekarzy pierwszego kontaktu. Potwierdzają to obserwacje przeprowadzone w przychodni. Maksymalna liczba osób oczekujących w kolejce wynosiła 6. Jak wynika z przedstawionej analizy, Przychodnia Eskulap obejmuje swą opieką około 15 000 mieszkańców gminy, co stanowi około 75 % ogółu. Zauważa się, że wartości przedstawione na wykresie mają tendencję stałą. Stopień oceny stanu: 4.

Tabela 1. Liczba obiektów (GUS 2002)

Obiekty	Wschowa	Sława	Leszno
Placówki ogółem, przychodnie ogółem	8	3	12
Apteki ogółem	5	2	22
Żłobki ogółem	-	-	1
Żłobki ogółem miejsca rzeczywiste (łącznie z oddziałami żłobkowymi)	-	-	75

D. PRACE I DZIAŁANIA W TOKU

W chwili obecnej nie są podejmowane próby otwarcia kolejnej przychodni. Możliwe jest przeniesienie przychodni Eskulap w inne miejsce.

TEMAT 2. SZPITALNICTWO, SPECJALISTKA, STOMATOLOGIA.

A. CZĘŚĆ WSTĘPNA

We Wschowie działa jeden szpital, który mieści się w strukturach Samodzielnego Publicznego Zakładu opieki Zdrowotnej. Placówka ta zajmuje stary budynek, który powstał w latach 1904-1906 i wymaga ciągłych nakładów na remonty i modernizację. W chwili obecnej oprócz wspomnianego już budynku, szpital dysponuje dobudowanym obiektem, w którym mieści się oddział dziecięcy i wewnętrzny. W pomieszczeniach po dawnej kuchni utworzono Stację Pogotowia Ratunkowego, która w ramach restrukturyzacji i redukcji kosztów utrzymania, przeniesiono z ulicy Garbarskiej. Przy stacji pogotowia ratunkowego utworzono Szpitalny Oddział Ratunkowy, na którym pozostają pacjenci w lekkich stanach. Osoby znajdujące się w stanach cięższych są przenoszone na Oddział Intensywnej Opieki Medycznej (OIOM).

Szpital posiada aktualnie 4 oddziały: wewnętrzny, dziecięcy, chirurgiczny i ginekologiczno-położniczy. W budynku po dawnym oddziale wewnętrznym zbudowanym w latach 80-tych przez fundację p. Ryder z Anglii, znajduje się obecnie całodobowy oddział opiekuńczo-leczniczy. Jego idea to pomoc pacjentom ciężko lub obłożnie chorym.

Przy szpitalu działają także następujące poradnie specjalistyczne: alergologiczna, endokrynologiczna, dermatologiczna, neurologiczna, ginekologiczno-położnicza, chirurgii ogólnej, urologiczna i poradnia zdrowia psychicznego i uzależnień.

Poradnie specjalistyczne znajdują się także w trzech niepublicznych przychodniach zdrowia: Salus, Certus i Eskulap. Ich właścicielami są osoby prywatne. Istotną cechą jest jednak fakt, iż większość specjalistów przyjmujących w gabinetach należących do tych poradni ma podpisane kontrakty z Narodowym Funduszem Zdrowia.

W gabinetach lekarzy specjalistów można także uzyskać skierowanie na dodatkowe badanie np. krwi, przy czym jedynie przychodnia Eskulap posiada własne laboratorium analityczne. Usługi w tym zakresie świadczy laboratorium znajdujące się w SP. ZOZ we Wschowie. Ze względu na znikomą liczbę pacjentów odwiedzających gabinety specjalistyczne w w/w przychodniach, ich działalność nie ma większego znaczenia dla funkcjonowania opieki medycznej we Wschowie.

Jak wspomniano powyżej, osoby, które wymagają porady lekarza specjalisty mogą zgłaszać się do jednej z 8 poradni specjalistycznych. Nowością jest powstanie programu pomocy kardiologicznej. W tym celu zostały wyznaczone dwa ośrodki: w Nowej Soli i Zielonej Górze. Trafiają do nich pacjenci, u których rozpoznano zawał serca. Ilość poradni specjalistycznych należących do SP ZOZ wynosi aktualnie 8.

Specjalistyka- Apteki

W chwili obecnej na terenie miasta działa 6 aptek. Wszystkie są w rękach osób prywatnych. Jedna z nich znajduje się w budynku istniejącej Poradni ogólnej.

Stomatologia

Na terenie miasta, w budynku, w którym mieści się Przychodnia Zdrowia Eskulap, znajduje się Niepubliczny Zakład Opieki Zdrowotnej Prodent, który obejmuje opieką stomatologiczną mieszkańców miasta i gminy. Przyjmuje w nim 3 lekarzy stomatologów, którzy mają podpisane umowy z Narodowym Funduszem Zdrowia

B. TRENDY I TENDENCJE

Podstawowe wskaźniki pracy szpitala to liczba łóżek, oraz procentowy wskaźnik wykorzystania łóżek. Jak wynika z danych zawartych w rocznikach statystycznych, wskaźniki te w przypadku szpitala wschowskiego są coraz lepsze. Systematycznie wzrasta „obłożenie” łóżek szpitalnych, co świadczy o właściwej ich ilości.

Wykres 1. Liczba łóżek w szpitalu we Wschowie w latach 1999 - 2003

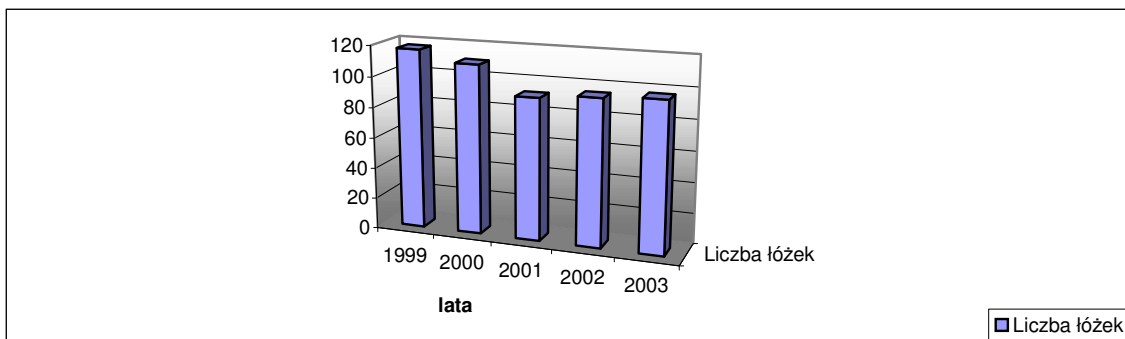

Wykres 2. średnie wykorzystanie łóżek w szpitalach szpitalach latach 1999 - 2003 [%]

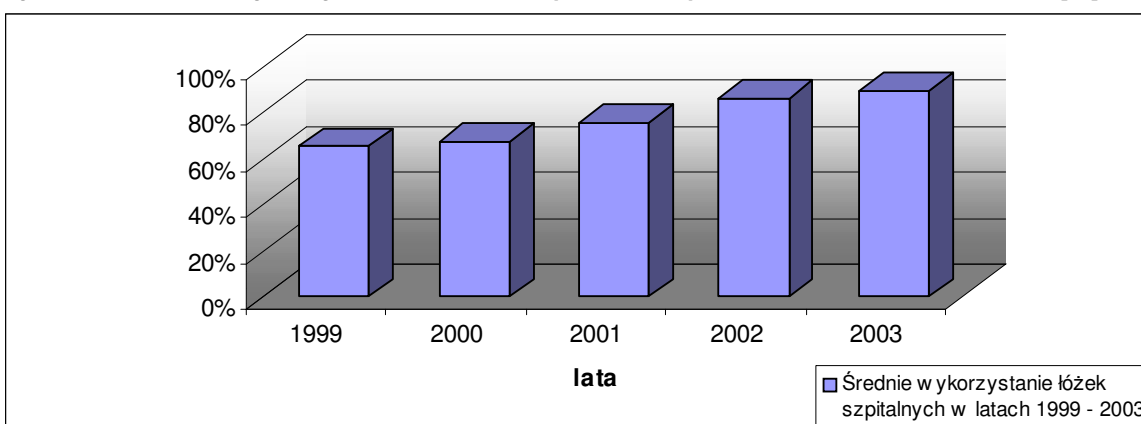

Wkres 3. Liczba poradni specjalistycznych SP ZOZ we Wschowie

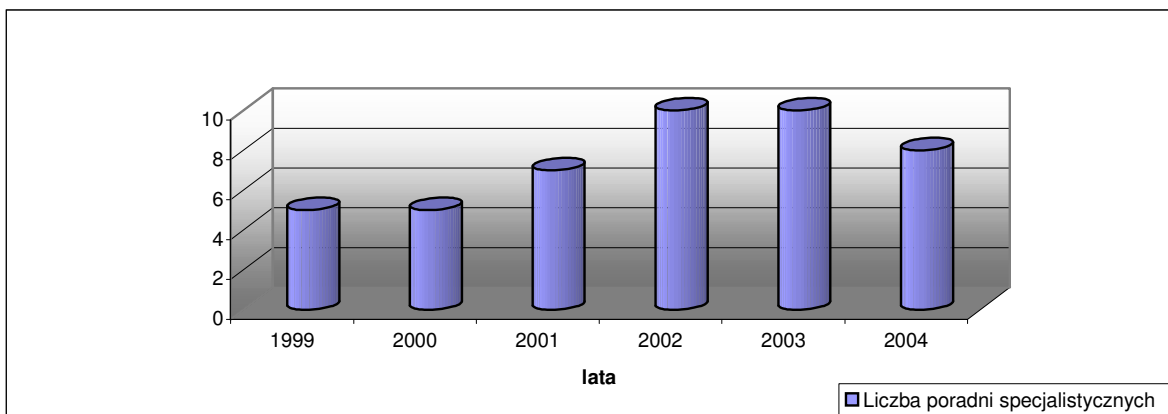

Poradnie te w pełni zaspokajają potrzeby mieszkańców miasta i gminy.

Wykres 4. Ilość aptek we Wschowie w latach 1999 - 2003

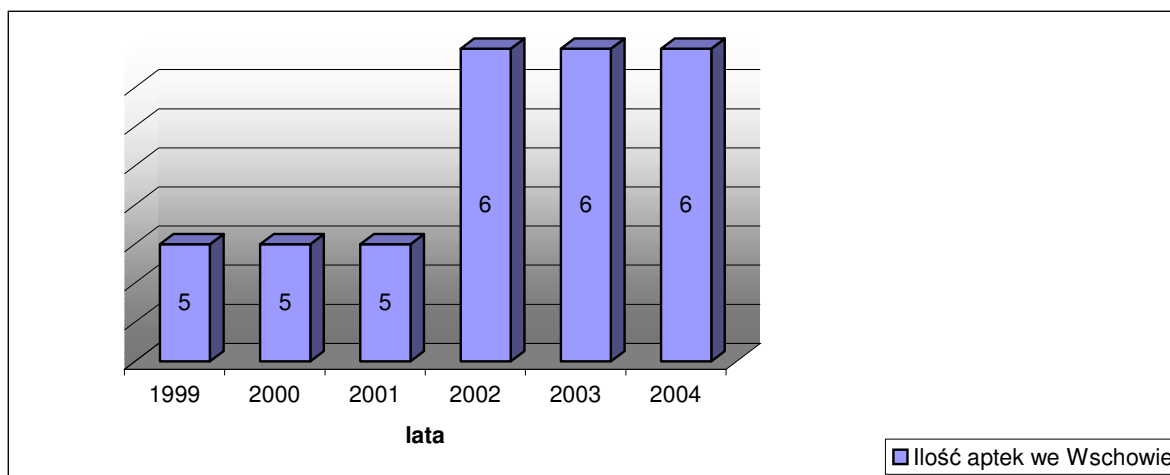

C. DANE PORÓWNAWCZE

Liczba łóżek w szpitalu zbliżona jest do ilości łóżek w innych szpitalach znajdujących się w miastach o podobnej liczbie mieszkańców. Jednakże, jak wynika z danych zawartych w roczniku statystycznym, procentowe wykorzystanie łóżek jest bardzo wysokie, co świadczy o optymalnej ich ilości. Stopień oceny stanu – 4.

Według danych zawartych w roczniku statystycznym gmina Wschowa ma bardzo dobry dostęp do aptek w przeliczeniu na jednego mieszkańca. Aktualnie jedna apteka przypada na około 4400 mieszkańców gminy. Lepszym wskaźnikiem dysponują jedynie duże miejscowości (Zielona Góra, Gorzów, Nowa Sól).

Podobnie jak w innych gminach, jakość usług świadczonych przez lekarzy stomatologów mających podpisane kontrakty z Narodowym Funduszem Zdrowia uzależniona jest w znacznej mierze od jakości materiałów dentystycznych używanych podczas zabiegów. Jako, że kwoty dofinansowania z NFZ nie są wysokie, wielu pacjentów wybiera wizytę w gabinecie prywatnym, w którym istnieje pewność wykonania zabiegu z użyciem najnowocześniejszych odczynników. W chwili obecnej we Wschowie istnieje 6 prywatnych gabinetów stomatologicznych.

Tabela 1. Szpitale (GUS 2002)

Obiekt	Wschowa	Leszno
Szpitale ogólne bez sanatorium leczenia gruźlicy, chorób płuc i hospicjum [liczba ogółem]	1	1
Szpitale ogólne bez sanatorium leczenia gruźlicy, chorób płuc i hospicjum [łóżka ogółem]	95	505

D. PRACE I DZIAŁANIA W TOKU

Trwają prace nad dokończeniem tematu gazów technicznych (tlen, podtlenek azotu), co jest niezbędne dla funkcjonowania oddziałów, głównie SzOR i OIOM.

Poprawa jakości świadczonych usług w ramach NFZ jest związana ze zwiększeniem dofinansowania.

TEMAT 3. POGOTOWIE

A. CZĘŚĆ WSTĘPNA

Na terenie miasta działa jedna stacja pogotowia ratunkowego mieszcząca się przy szpitalu. Jest ona połączona ze Szpitalnym Oddziałem Ratunkowym i Oddziałem Intensywnej Opieki Medycznej. Oddział Pomocy Doraźnej posiada trzy karetki jedna funkcjonuje jako „R”, z pełną obsadą sprzętowo – kadrową, druga całodobowa w podstacji w Sławie jako karetka „W”. Trzeci pojazd to polonez wykorzystywany jako przewoźowy.

B. TRENDY I TENDENCJE

Na skutek pewnych obostrzeń związanych z możliwością wprowadzenia odpłatności za wizytę w przypadku nieuzasadnionego wezwania, maleje liczba wyjazdów do blachach zachorowań. Poza tym część wezwań obsługują lekarze pierwszego kontaktu.

C. DANE PORÓWNAWCZE

Wydawać by się mogło, że ilość karetek jest ograniczona. Jest to prawda, ponieważ w przypadku większych zdarzeń, np. katastrof drogowych, może powstać problem z transportem rannych do szpitala we Wschowie. Podkreślić należy starania dyrekcji szpitala w kierunku ciągłego poprawiania wyposażenia karetek oraz oddziałów bezpośrednio przynależnych do OPD. Stopień oceny stanu - 3

Tabela 1. Wydatki na opiekę społeczną (GUS 2001)

Wydatki na opiekę społeczną ogółem	Wschowa	Sława	Szlichtyngowa	Leszno
	3 962 418	1 696 255	828 596	14 574 465

D. PRACE I DZIAŁANIA W TOKU

Poprawa funkcjonowania jest uzależniona od pozyskania środków na ten cel.

SEKTOR VIII - BEZPIECZEŃSTWO

TEMAT 1. POLICJA, STRAŻ MIEJSKA, STRAŻ POŻARNA, OBRONA CYWILNA.

A. CZĘŚĆ WSTĘPNA

Policja

We Wschowie od 2002 roku funkcjonuje Komenda Powiatowa Policji, która powstała wraz z utworzeniem Starostwa Powiatowego we Wschowie. Komenda ta obejmuje swoim zasięgiem 3 gminy powiatu wschowskiego i zatrudnia 70 osób.

Straż miejska

Jednostka tego typu nie istnieje na w naszej gminie. Skromne możliwości finansowe, a przede wszystkim małe kompetencje strażników miejskich skutkowały brakiem zainteresowania gminy tego typu instytucją.

Straż pożarna

Od 2002 funkcjonuje we Wschowie Komenda Powiatowa Państwowej Straży Pożarnej. Obejmuje swoim zasięgiem trzy gminy.

Do swojej dyspozycji straż ma 9 samochodów . Dwa z nich to całkiem nowe pojazdy, które zostały zakupione w roku 2004.

Obrona cywilna

Nakłady na obronę cywilną kształtują się na niskim poziomie. Z budżetu gminy wydano w ostatnich trzech latach łącznie 8 880 złotych. Te skrajnie niskie nakłady nie pozwalają na właściwe zabezpieczenie mieszkańców na wypadek zagrożenia działaniami wojennymi lub katastrofami. Tylko 15 % mieszkańców gminy może liczyć na otrzymanie środków ochrony indywidualnej (masek gazowych, filtrów). Całe wyposażenie obrony cywilnej wymaga wymiany bądź uzupełnień.

B. TRENDY I TENDENCJE

Zmiany w działalności Policji najlepiej obserwować na przykładzie liczby przestępstw i ich wykrywalności. Ilość notowanych przestępstw w ostatnich latach utrzymuje się na zbliżonym poziomie. Ilość czynów określanych jako wykroczenia zmalała o ponad połowę w ostatnim roku, co wiąże się z ilością wystawionych mandatów.

Tabela 1. Ilość wykroczeń na przełomie lat 2001- 2003

Problem	Jednostka miary	2001	2002	2003
---------	-----------------	------	------	------

Ilość przestępstw	Ilość	1480	1392	1460
Wykrywalność ogólna	%	61,9	67,9	71,7
Wykrywalność przestępstw przeciwko mieniu	%	38,3	43,9	51,1
Wykrywalność 5 podstawowych kategoriach	%	30,7	38,4	51,1
Wykroczenia	Ilość	4000	4082	1839
Wykroczenia - mandaty	Sztuki	3306	3719	1396
Wykroczenia - wnioski o ukaranie	Sztuki	694	363	443
Wypadki drogowe	Sztuki	30	29	28
Liczba rannych w wypadkach	Osoby	36	39	37
Ofiary śmiertelne wypadków	Osoby	4	3	6
Przestępczość wobec kobiet	Zdarzenia	47	40	53
Przestępczość nieletnich	Ilość czynów	45	38	19
Nieletni przestępcy	Osoby	40	49	50
Ilość funkcjonariuszy KPP	Osoby	50	71	69

Tabela 2. Działania straży pożarnej na przełomie lat 2001- 2003

Zdarzenia	2001	2002	2003
Pożary	126*	64	170
Miejscowe zagrożenia	205*	109	189
Falszywe alarmy	5*	4	3
Razem	331*	177	362

* dane z roku 2001 są dla całego powiatu wschowskiego, można szacować, że połowa zdarzeń miała miejsce na terenie Gminy Wschowa.

Wykres 1. Ilość pożarów, miejscowych zagrożeń i fałszywych alarmów na przestrzeni lat 2001- 2003



Tabela 3. Liczba etatów KP PSP Wschowa

Rok	2001	2002	2003
Etaty	32	35	38

Požary traw

Jest to problem społeczny. Apele do rolników, aby nie wypalać nieużytków i pól nie przynoszą znacznego efektu. Należy się spodziewać jeszcze większej ilości pożarów traw. Wiąże się to z dopłatami dla rolników do posiadanych gruntów, które muszą być utrzymane w „dobrej kulturze rolnej”.

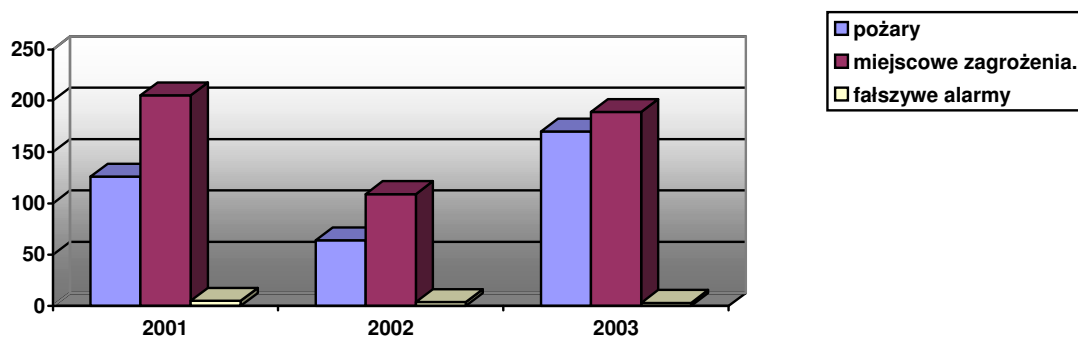
Tabela 4. Ilość pożarów traw na przełomie lat 2002- 2004

Rok	2002	2003	I kw. 2004
Požary traw	10	48	30

Tabela 5. Nakłady z budżetu na Obrony Cywilnej (bez wynagrodzeń, kosztów poniesionych na rzecz PSP, OSP, Policji)

Lata	Nakłady
2001	5800
2002	1500
2003	1580

W związku z likwidacją kilku zakładów pracy, stale spada ilość formacji Obrony Cywilnej. Prywatne zakłady, zatrudniające kilka, kilkanaście osób nie są zainteresowane Obroną Cywilną.

Tabela 6. Ilość formacji Obrony Cywilnej na terenie Miasta Gminy Wschowa

Lata	Ilość	
	Formacji	osób
2001	21	390
2002	20	370
2003	18	325

C. DANE PORÓWNAWCZE

Brak danych.

D. PRACE I DZIAŁANIA W TOKU

Brak danych.

SEKTOR IX – ADMINISTRACJA LOKALNA I OBSŁUGA MIESZKAŃCÓW

TEMAT 1. ZAKRES ZADAŃ I KOMPETENCJI SAMORZĄDU. ROLE ORGANÓW GMINY.

A. CZĘŚĆ WSTĘPNA

Zadania i kompetencje dla samorządu wynikają z obowiązujących w tym zakresie ustaw ustrojowych, przede wszystkim z ustawy z dnia 8 marca 1990 roku o samorządzie gminnym (tekst jednolity Dz. Nr 45/2001, poz.1591 z późn.zm.). Określa ona również rolę i pozycję wybranych, w wyborach bezpośrednich, organów gminy – rady miejskiej i burmistrza. Wzajemne relacje między organami gminy określa ponadto statut gminy Wschowa.

W celu wykonywania zadań gmina Wschowa utworzyła jednostki organizacyjne, którym są: gimnazja (2), szkoły podstawowe (7), przedszkola (3), Ośrodek Pomocy Społecznej, Ośrodek Sportu i Rekreacji.

Ponadto powołała gminne osoby prawne, którymi są instytucje kultury (Muzeum Ziemi Wschowskiej, Biblioteka Publiczna we Wschowie, Dom Kultury we Wschowie) oraz Spółka Komunalna Wschowa Spółka z o.o. Kompetencją samorządu jest także tworzenie jednostek pomocniczych. W gminie Wschowa funkcjonuje 15 sołectw.

Rola organów gminy polega na realizowaniu zadań samorządu gminnego poprzez podejmowanie uchwał przez organ stanowiący, czyli Radę Miejską we Wschowie, którą stanowią radni w liczbie 21 oraz na ich wykonywaniu przez organ wykonawczy, czyli Burmistrza Miasta i Gminy Wschowa.

B. TRENDY I TENDENCJE

Każdy rok przynosi zwiększenie zadań samorządu gminnego. Wiąże się to z ogólną tendencją do zwiększania samorządności na szczeblu lokalnym. Stąd też zadania są zwiększane przede wszystkim w wyniku nakładania nowych zadań zleconych.

Zwiększanie samodzielności jednostek organizacyjnych przez przekształcanie w instytucje kultury:

2002 rok – brak instytucji kultury;

2003 rok – utworzenie 3 instytucji kultury (muzeum, biblioteka, dom kultury).

Zwiększanie samodzielności podmiotów realizujących zadania z zakresu gospodarki komunalnej – przekształcenie w 2003 r. Zakładu Budżetowego Gospodarki Komunalnej i Mieszkaniowej w spółkę prawa handlowego – Spółkę Komunalną Wschowa Spółka z o.o.

C. DANE PORÓWNAWCZE

Tabela 1. Liczba sołectw (GUS 2002)

Gmina	Liczba sołectw
Wschowa	21
Sława	15
Wijewo	7
Włoszakowice	13
Święciechowa	12
Góra	35
Szlichtyngowa	9

Tabela 2. Wydatki na administrację samorządową (GUS 2001)

Wydatki na administrację samorządową ogółem	Wschowa	Sława	Szlichtyngowa	Leszno
	2 753 516	2 875 277	1 109 783	10 412 559

D. PRACE I DZIAŁANIA W TOKU

Prace i działania w toku uzależnione są od projektowanych i wprowadzanych zmian przepisów prawnych – aktualnie konieczność wdrożenia nowego systemu wypłaty zasiłków rodzinnych.

TEMAT 2. FINANSE GMINY.

A. CZĘŚĆ WSTĘPNA

Finanse Gminy Wschowa, tak jak wszystkich samorządów są w znacznej mierze zależne od decyzji podejmowanych na szczeblu centralnym. Rząd proponuje, aby coraz więcej dochodów gminy było dochodami własnymi, w postaci udziału w podatkach dochodowych. Jednak w efekcie dużego bezrobocia i niskich wynagrodzeń wpływy z podatków dochodowych do kasy gminy są niewielkie. Problemy finansowe rzutują na wydatki inwestycyjne, które w ostatnich dwóch latach były znacząco za niskie.

Tabela 1. Dochody (bez sprzedaży majątku)

Lata	Kwota
1999	20 258 421
2000	25 112 979
2001	25 228 987
2002	23 994 579
2003	26 178 734

Wykres 1. Dochody Gminy Wschowa w latach 1999 – 2003



Tabela 2. Wydatki operacyjne

Lata	Kwota wydatków bieżących	W tym obsługa zadłużenia
1999	18 141 037	118 829
2000	21 012 152	668 652*
2001	23 024 287	781 544
2002	26 686 184	481 768
2003	26 055 852	357 105

*Rozliczenia z bankami (547 548) i odsetki (121 104)

Tabela 3. Wydatki inwestycyjne

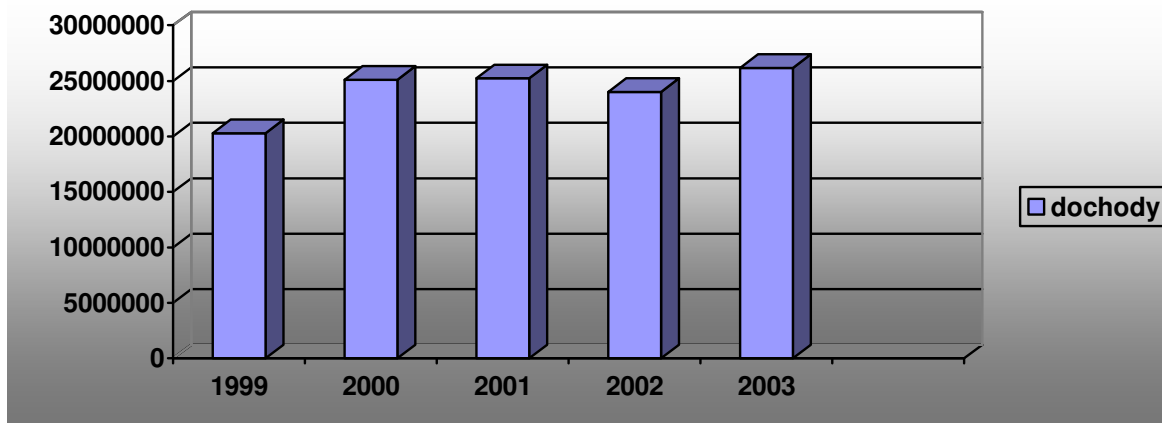
Lata	Kwota
1999	6 599 994
2000	6 290 468
2001	5 383 714
2002	1 550 353
2003	3 613 925

Wykres 2. Wydatki inwestycyjne na przełomie lat 1990- 2003



Tabela 4. Procent dochodów własnych w dochodach gminy

Lata	%	Kwota
1999	45,5	9 664 000
2000	46,8	11 973 000
2001	51,1	14 685 000
2002	44,4	11 159 000
2003	33,1	8 975 000

B. TRENDY I TENDENCJE

Brak danych.

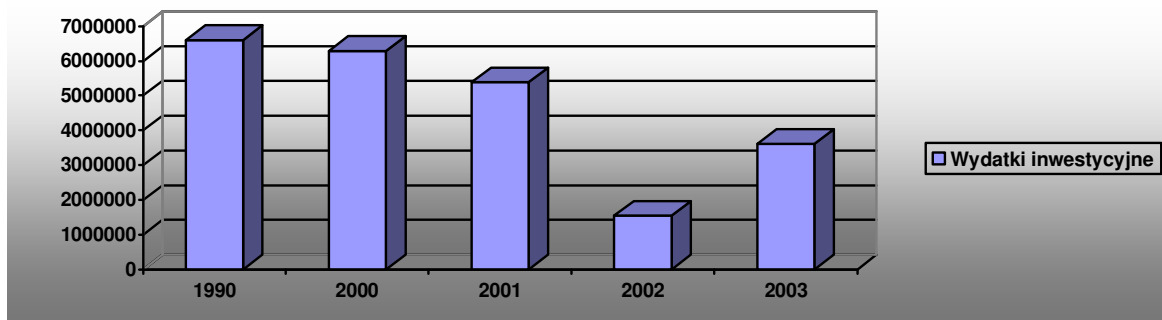
C. DANE PORÓWNAWCZE

Tabela 1. Dochody i wydatki na podstawie na podstawie budżetów gmin (GUS 2002)

Budżet 2002	Wschowa	Stawa	Leszno
Dochody budżetów gmin ogółem	25135944	17997552	147475374
Wydatki z budżetu gmin ogółem	25236537	18442283	161101573

D. PRACE I DZIAŁANIA W TOKU

Brak danych

TEMAT 3. ZASOBY URZĘDU: KADROWE, MATERIALNE, ZARZĄDZANIE URZĘDEM, STRUKTURA ORGANIZACYJNA, OBSŁUGA MIESZKAŃCÓW.

A. CZĘŚĆ WSTĘPNA

Zasoby kadrowe

W UMiG Wschowa jest zatrudnionych 48 pracowników na 46 1/2 etatach. Obowiązujący Regulamin Organizacyjny przewiduje 46 3/4 etatu.

Według wydziałów zatrudnienie w osobach przedstawia się:

- Budżet i Finanse: 10 osób;
- Biuro Promocji: 4 osoby;
- Planowanie, Inwestycje i Nieruchomości: 9 osób;
- Rolnictwo, Ochrona Środowiska i Infrastruktura: 4 osoby;
- Spraw Społecznych: 9 osób;
- Organizacyjno-Prawny: 7 osób;
- Urząd Stanu Cywilnego: 2 osoby;
- Inne: 4.

Zasoby materialne

Zabytkowy ratusz miejski, (główna siedziba Urzędu), w którym mieszczą się wszystkie wydziały poza Biurem Promocji i Rozwoju Gminy, zlokalizowanym w budynku przy Pl. Zamkowym nr 3.

Ratusz i pomieszczenia Biura promocji wyposażone są w sieć wodną, kanalizacyjną, gazową (ogrzewanie gazowe), telefoniczną, telekomunikacyjną, instalację elektryczną, wewnętrzną sieć teleinformatyczną oraz szerokopasmowy dostęp do Internetu. Urząd dysponuje 2 samochodami służbowymi: osobowym i osobowo-towarowym.

Zarządzanie Urzędem

Urzędem Miasta i Gminy Wschowa kieruje Burmistrz przy pomocy jednego zastępcy, skarbnika gminy i sekretarza gminy.

Struktura organizacyjna

Funkcjonowanie Urzędu Miasta i Gminy we Wschowie opiera się o Regulamin Organizacyjny. Urząd posiada strukturę wydziałową – każdym wydziałem kieruje naczelnik wydziału, biurem promocji – kierownik biura. W strukturze urzędu są też dwa samodzielne stanowiska – stanowisko ds. kontroli wewnętrznej i stanowisko pełnomocnika ochrony danych niejawnych.

Obsługa mieszkańców:

1. Informacja (tablica ogłoszeń, tablica informacyjna, strona internetowa, biuletyn informacji publicznej);
2. Przyjmowanie pism (w sekretariacie urzędu dostarczanych osobiście przez mieszkańców lub przez pocztę i innych doręczycieli);
3. Przyjmowanie mieszkańców przez burmistrza i zastępcę burmistrza;
4. Przyjmowanie mieszkańców przez przewodniczącego rady miejskiej;
5. Udzielanie bezpłatnych porad prawnych mieszkańcom gminy przez radcę prawnego.

B. TRENDY I TENDENCJE

Zatrudnienie utrzymywane na ustalonym poziomie mimo zwiększania zakresu zadań.

C. DANE PORÓWNAWCZE

Brak danych.

D. PRACE I DZIAŁANIA W TOKU

Prace i działania w toku - informatyzacja.

SEKTOR X – KULTURA I SZTUKA

TEMAT 1. PLACÓWKI KULTURALNE, JEDNOSTKI KULTURY.

A. CZĘŚĆ WSTĘPNA

Na podstawie danych statystycznych przesłanych do Głównego Urzędu Statystycznego w 2001 roku:

Domu Kultury zorganizował i prowadził:

- sekcję muzyczną, w której uczestniczyło 1008 osób;
- sekcję plastyczną, w której uczestniczyło 15 osób;
- sekcję taneczną, w której uczestniczyło 50 osób;
- dwie sekcje muzyczno – instrumentalne, w której uczestniczyło 10 osób;
- dwa zespoły wokalne i chór, w których uczestniczyło 62 osoby;
- zespół folklorystyczny, w którym uczestniczyło 8 osób;
- 8 Seanse filmowe, w których uczestniczyło 1846 osób;
- 8 wystaw, w których uczestniczyło 450 osób;
- 15 występów zespołów amatorskich, w których uczestniczyło 230 osób;
- 32 występy artystów i zespołów zawodowych, w których uczestniczyło 10800 osób;
- 8 imprez turystyczno – sportowo - rekreacyjnych, w których uczestniczyło 240 osób;
- koło komputerowe, w którym uczestniczyło 8 osób;
- dwa kursy nauki gry na instrumentach, w którym uczestniczyło 5 osób;
- kurs komputerowy, w którym uczestniczyło 30 osób.

Muzeum Ziemi Wschowskiej zorganizowało 6 wystaw, w których udział wzięło 2261 osób.

W Szkole Podstawowej, w Osowej Sieni działały:

- 4 koła wiedzy, w których udział brało 56 uczniów;
- 2 koła techniczne, w których udział brało 35 uczniów;
- 3 koła artystyczne, w których udział brało 62 uczniów;
- 3 kluby sportowe, w których udział brało 33 uczniów.

W Szkole Podstawowej nr 1 we Wschowie działały:

- 1 koło techniczne, w którym udział brało 25 uczniów;
- 1 koło artystyczne, w którym udział brało 40 uczniów;
- 2 kluby sportowe, w których udział brało 65 uczniów.

W 2002 roku Domu Kultury zorganizował i prowadził:

- sekcję muzyczną, w której uczestniczyło 1539 osób;
- sekcję plastyczną, w której uczestniczyło 1670 osób;
- sekcję taneczną, w której uczestniczyło 158 osób;
- dwie sekcje muzyczno – instrumentalne, w której uczestniczyło 10 osób;
- dwa zespoły wokalne i chór, w których uczestniczyło 59 osoby;
- zespół folklorystyczny, w którym uczestniczyło 8 osób;
- 75 Seanse filmowe, w których uczestniczyło 1549 osób;
- 10 wystaw, w których uczestniczyło 941 osób;

- 21 występów zespołów amatorskich, w których uczestniczyło 2421 osób;
- 34 występy artystów i zespołów zawodowych, w których uczestniczyło 11742 osób;
- 7 imprez turystyczno – sportowo - rekreacyjnych, w których uczestniczyło 2385 osób;
- koło komputerowe, w którym uczestniczyło 18 osób;
- dwa kursy nauki gry na instrumentach, w którym uczestniczyło 11 osób;
- kurs komputerowy, w którym uczestniczyło 30 osób.

Muzeum Ziemi Wschowskiej zorganizowało 3 wystawy, w których udział wzięło 790 osób.

W Szkole Podstawowej w Osowej Sieni działały:

- 4 koła wiedzy, w których udział brało 55 uczniów;
- 2 koła techniczne, w których udział brało 35 uczniów;
- 4 koła artystyczne, w których udział brało 51 uczniów;
- 4 kluby sportowe, w których udział brało 54 uczniów.

W Szkole Podstawowej nr 1 we Wschowie działały:

- 3 koła wiedzy, w których udział brało 35 uczniów;
- 1 koło techniczne, w którym udział brało 30 uczniów;
- 2 koła artystyczne, w których udział brało 20 uczniów;
- 1 klub sportowy, w którym udział brało 40 uczniów.

W 2003 roku Domu Kultury zorganizował i prowadził:

- sekcję muzyczną, w której uczestniczyło 1490 osób;
- dwie sekcje teatralne, w których uczestniczyło 580 osób;
- sekcję plastyczną, w której uczestniczyło 2020 osób;
- sekcję taneczną, w której uczestniczyło 10 osób;
- sekcję muzyczną – instrumentalną, w której uczestniczyło 10 osób;
- dwa zespoły wokalne i chór, w których uczestniczyło 56 osoby;
- 38 Seanse filmowe, w których uczestniczyło 731 osób;
- 15 wystaw, w których uczestniczyło 1350 osób;
- 42 występy zespołów amatorskich, w których uczestniczyło 3500 osób;
- 35 występy artystów i zespołów zawodowych, w których uczestniczyło 17000 osób;
- 5 imprez turystyczno – sportowo - rekreacyjnych, w których uczestniczyło 9000 osób;
- koło komputerowe, w którym uczestniczyło 15 osób;
- dwa koła fotograficzne i filmowe, w których uczestniczyło 23 osoby.

Muzeum Ziemi Wschowskiej zorganizowało 11 wystaw, w których udział wzięło 1764 osoby.

W Szkole Podstawowej, w Osowej Sieni działały:

- 4 koła wiedzy, w których udział brało 59 uczniów;
- 1 koło techniczne, w którym udział brało 15 uczniów;
- 2 koła artystyczne, w których udział brało 27 uczniów;
- 4 kluby sportowe, w których udział brało 54 uczniów.

W Szkole Podstawowej nr 1 we Wschowie działały:

- 6 kół wiedzy, w których udział brało 80 uczniów;
- 2 koła techniczne, w których udział brało 40 uczniów;
- 6 kół artystycznych, w których udział brało 75 uczniów;
- 3 kluby sportowe, w których udział brało 60 uczniów.

Obecnie w Gminie Wschowa istnieją 3 placówki kulturalne:

- Instytucja Domu Kultury mieszcząca się przy ul. Niepodległości 1, skupiająca wokół siebie dzieci, młodzież i dorosłych zrzeszonych w sekcjach działających w Domu Kultury oraz organizująca wiele imprez kulturalnych;
- Biblioteka Publiczna mieszcząca się przy ul. Niepodległości 1, która oprócz oferty około 70 tysięcy woluminów poszerza wiedzę młodych czytelników organizując spotkania z pisarzami, wystawy a także różnego rodzaju konkursy;
- Muzeum Ziemi Wschowskiej mieszcząca się przy Placu Zamkowym 2 wraz z przynależnym do niego Lapidarium Rzeźby Nagrobkowej gromadzi, zabezpiecza i przekazuje historię Ziemi Wschowskiej mającej ponad 850 lat.

Wraz z placówkami kulturalnymi szerzeniem kultury na terenie Gminy zajmują się instytucje:

- Parafie Rzymsko-Katolickie,
- Klasztor OO Franciszkanów,
- Przedszkola Samorządowe (3),
- Szkoły Podstawowe (7),
- Gimnazja (2),
- Szkoły Średnie (2),
- Międzygminna komisja rozwiązywania problemów alkoholowych,
- OSIR,
- Zespół folklorystyczny „ Dzierzacy ” z Tylewic,
- ZHP,
- Stowarzyszenie Świadców Jehowych,
- Koła Gospodyń Wiejskich (7),
- Media lokalne (jako współorganizatorzy).

B. TRENDY I TENDENCJE

Brak danych.

C. DANE PORÓWNAWCZE

Podobnie jak w innych gminach ilość organizowanych imprez zależy od warunków finansowych. Jednakże analizując poniższy wykres można zaobserwować, iż roku na rok szerzenie kultury przez jednostki kulturalne na terenie Miasta i Gminy Wschowa wzrasta.

Wykres 1. Programy i zajęcia pozaszkolne, festiwale, kultura fizyczna



Tabela 1. Liczba placówek kulturalnych (GUS 2002)

Placówki	Wschowa	Stawa	Leszno
Placówki biblioteczne biblioteki i filie	1	5	8
Placówki biblioteczne księgozbiór w woluminach	64889	53411	229002
Kina stałe ogółem	1		1
Kina stałe miejsca na widowni	195		463
Muzea liczba muzeów łącznie z oddziałami	1		1

D. PRACE I DZIAŁANIA W TOKU

Instytucje kultury, poprzez organizację różnych imprez, konkursów, olimpiad, wystaw i nowych sekcji zainteresowań, gromadzą wokół siebie coraz więcej młodych ludzi pragnących poszerzyć swoją wiedzę, a także brać czynny udział w szerzeniu kultury. Do stałych imprez możemy zaliczyć odbywający się w maju Przegląd Dorobku Kulturalnego Szkół i Przedszkoli, w czerwcu Dni Wschowy, w lipcu Wschowskie Lato, w sierpniu Zakończenie Lata, w listopadzie Koncert z okazji Święta Niepodległości, w grudniu Koncert Kołęd.

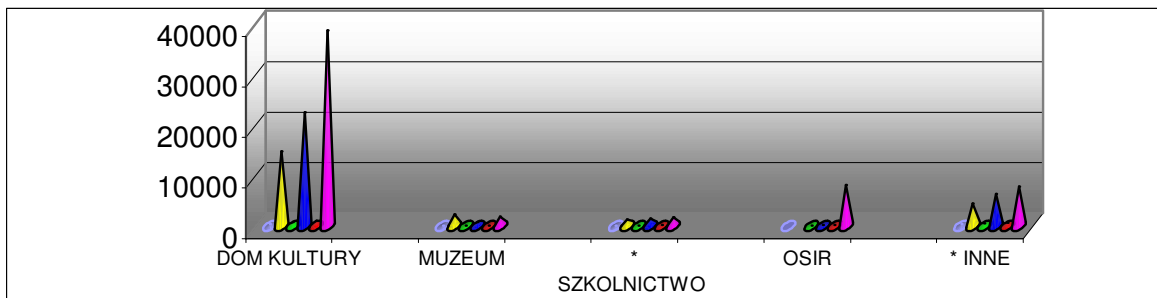
TEMAT 2. PROGRAMY, ZAJĘCIA POZASZKOLNE, FESTIWALE, KULTURA FIZYCZNA.

A. CZĘŚĆ WSTĘPNA

Do programów i zajęć pozaszkolnych, festiwali i kultury fizycznej zawartych w poniższej tabeli zaliczmy między innymi:

- Sekcję plastyczną,
- Sekcję fotograficzną,
- Sekcję modelarską,
- Sekcję muzyczną,
- Sekcję teatralną,
- Sekcję komputerową,
- Sekcję taneczną,
- Seanse filmowe,
- Wystawy,
- Występy zespołów, w tym także amatorskich,

- Przeglądy np. kolęd, jasełek,
- Olimpiady sportowe,
- Imprezy turystyczne i sportowo – rekreacyjne.

B. TRENDY I TENDENCJE

Na podstawie danych Głównego Urzędu Statystycznego uzyskanych z poszczególnych placówek, zajmujących się szerzeniem kultury wśród społeczeństwa zamieszkującego nasz teren, można zaobserwować, iż ilość organizowanych programów, zajęć pozaszkolnych, festiwali i kultury fizycznej rośnie.

Wykres 1. Programy i zajęcia pozaszkolne, festiwale, kultura fizyczna roku 2004

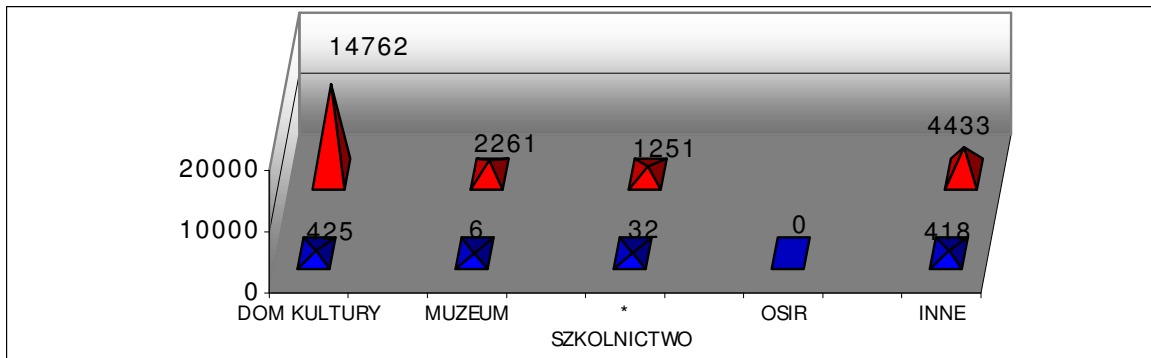

Wykres 2. Programy i zajęcia pozaszkolne, festiwale, kultura fizyczna w roku 2002

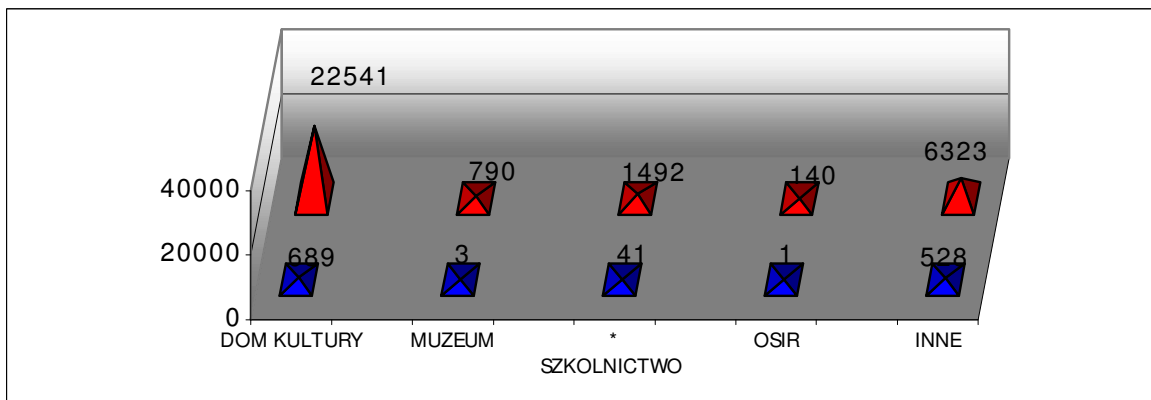

Wykres 1 Programy i zajęcia pozaszkolne, festiwale, kultura fizyczna w roku 2003.

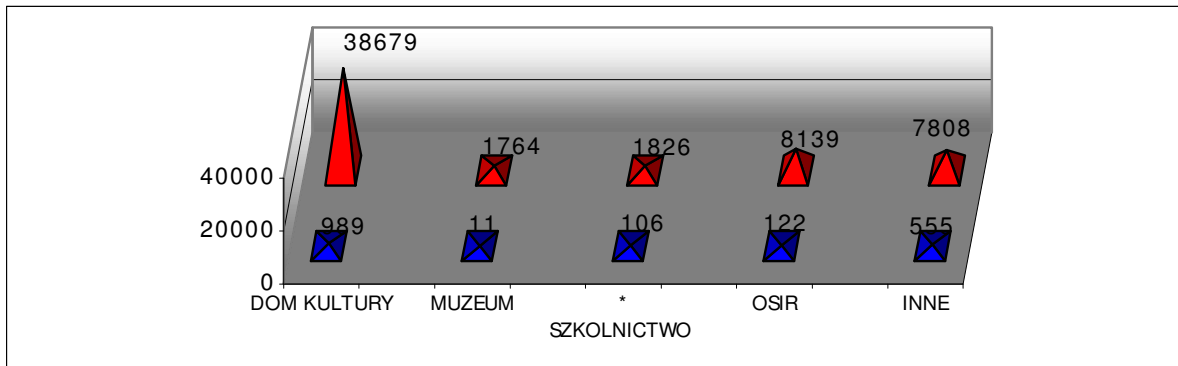

C. DANE PORÓWNAWCZE

W związku z brakiem danych statystycznych z innych gmin, podobnych wielkością do naszej, nie mogliśmy przeprowadzić analizy porównawczej dotyczącej programów, zajęć pozaszkolnych, festiwali i kultury fizycznej. Dlatego też przeprowadziliśmy dokładną analizę dotyczącą wyżej wymienionych zagadnień, porównując dane z ośrodków działających i zajmujących się szerzeniem kultury w naszej gminie.

Tabela 1. Programy, zajęcia pozaszkolne, festiwale, kultura fizyczna

	ROK 2001		ROK 2002		ROK 2003	
	ILOŚĆ IMPREZ	UCZESTNICY	ILOŚĆ IMPREZ	UCZESTNICY	ILOŚĆ IMPREZ	UCZESTNICY
DOM KULTURY	425	14762	689	22541	989	38679
MUZEUM	6	2261	3	790	11	1764
* SZKOLNICTWO	32	1251	41	1492	106	1726
OSIR	BRAK DANYCH		1	140	122	8139
* INNE	418	4433	528	6323	555	7808

SZKOLNICTWO – źródło danych:

- Szkoła Podstawowa nr 1;
- Szkoła Podstawowa w Osowej Sieni;
- Gimnazjum nr 1;
- Gimnazjum nr 2;

INNE – źródło danych:

- ZHP;
- Koło Gospodyń Wiejskich;
- Parafia Św. Jadwigi Królowej;
- Parafia Św. Stanisława Biskupa;

- Klasztor OO Franciszkanów;
- Biblioteka Publicznej.

Tabela 1. Wydatki budżetu (GUS 2002)

Wydatki na kulturę i sztukę ogółem	Wschowa	Sława	Szlichtyngowa	Leszno
	1 380 080	757 612	382 548	2 887 650
Wydatki na oświatę i wychowanie ogółem	11 576 395	8 576 924	2 870 268	58 677 390
Wydatki na kulturę fizyczną i sport ogółem	665 287	110 289	50 586	1 907 059

D. PRACE I DZIAŁANIA W TOKU

Instytucje kultury z roku na rok poprzez organizację różnych imprez, konkursów, olimpiad, wystaw i nowych sekcji zainteresowań gromadzą wokół siebie coraz to więcej młodych ludzi pragnących poszerzyć swoją wiedzę a także brać czynny udział w szerzeniu kultury. Oprócz stałych imprez możemy zaplanowanych na ten rok powstają również nowe takie jak: „ Maraton Filmowy ” odbywające się w kinie Hel, cykl imprez plenerowych w sołectwach, wieczór kabaretowy.

TEMAT 3. UCZESTNICTWO.

A. CZĘŚĆ WSTĘPNA

Uczestnictwo ludzi w różnym wieku i w różnego rodzaju imprezach, wystawach, konkursach, sekcjach działających przy instytucjach kulturalnych, szkołach, klubach sportowych, parafiach, wzrasta.

B. TRENDY I TENDENCJE

Nie dotyczy.

C. DANE PORÓWNAWCZE

Analizując poniższe tabele danych można zauważyć, że wraz ze wzrostem ilości organizowanych imprez, programów, zajęć pozaszkolnych, festiwali czy też olimpiad przez na przykład Parafie działające na terenie naszej gminy i Dom Kultury, liczba uczestników rośnie.

Wykres 1. Analiza porównawcza Parafii Rzymsko-Katolickich i Klasztoru OO Franciszkanów w 2003 roku



Tabela 2. Analiza porównawcza działalności Domu Kultury



D. PRACE I DZIAŁANIA W TOKU

Nie dotyczy.

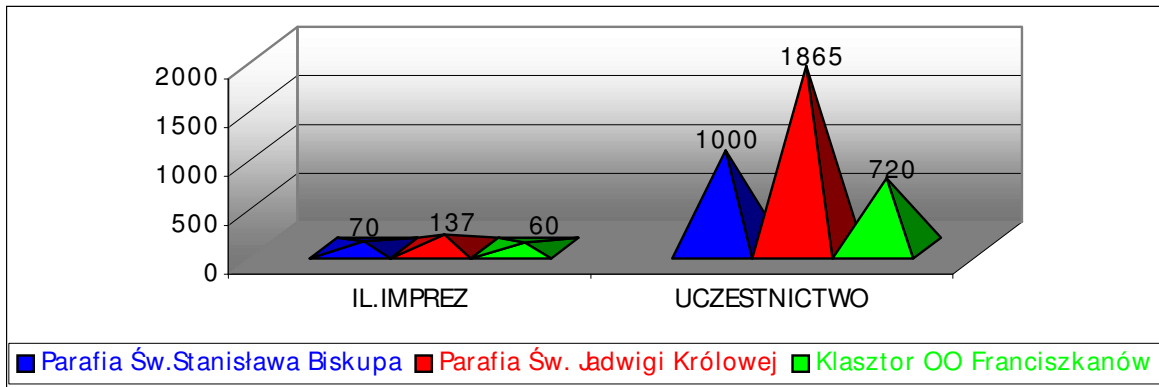
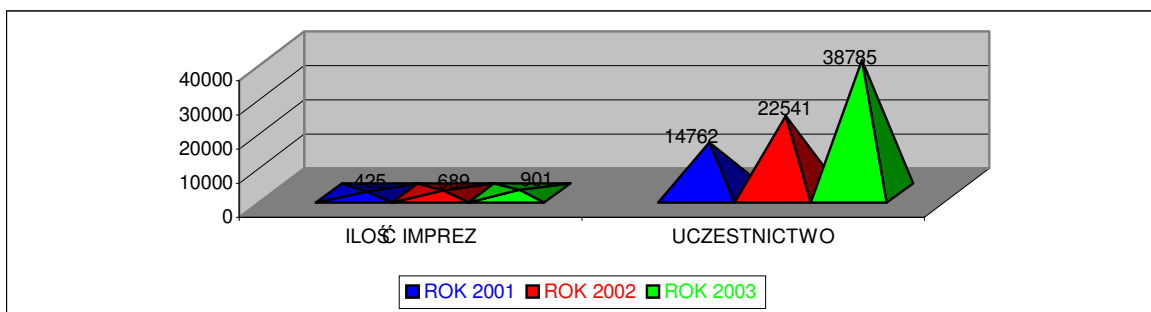
SEKTOR XI - ORGANIZACJE POZARZĄDOWE

TEMAT 1. LICZEBNOŚĆ ORGANIZACJI, KIERUNKI DZIAŁANIA, STAN MATERIALNY, UCZESTNICTWO, DOROBEK.

A. CZĘŚĆ WSTĘPNA

Aktualnie na terenie Gminy Wschowa działają następujące organizacje pozarządowe:

Stowarzyszenie na Rzecz Rozwoju Wsi „Nasze Dzieci” w Przyczynie Górnej

Szkoła Podstawowa w Przyczynie Górnej, Przyczyna Górna 34, 67-400 52 Wschowa, tel. (065) 540 14 72.

Skład Zarządu:

- Bogumiła Barć – Prezes;
- Dorota Wojtkowiak – Wiceprezes;
- Maria Kopecka – członek;
- Beata Motuzna – członek;
- Paweł Mickiewicz – sekretarz.

Cele działania:

- Prowadzenie szkoły podstawowej;

- Prowadzenie zajęć, szkoleń, imprez, obozów, kursów edukacyjnych, sportowych oraz innych;
- Organizowanie lokalnych systemów stypendialnych;
- Organizowanie i prowadzenie działań na rzecz wsi;
- Popularyzacja idei rolnictwa ekologicznego;
- Wspieranie rozwoju gospodarczego wsi Przyczyna Górna i działalności mających na celu tworzenie nowych miejsc pracy;
- Działalność na rzecz upowszechniania ekoturystyki, sportu, rekreacji oraz aktywnego wypoczynku;
- Promocja zdrowia i zdrowego stylu życia;
- Podejmowanie w ramach obowiązujących przepisów innych przedsięwzięć związanych z realizacją celów stowarzyszenia.

Rok założenia: 2001 (AKTYWNE).

Stowarzyszenie Amazonek Wschowskich

ul. Garbarska 11a, 67-400 Wschowa

Cele działania:

- Wzajemne wsparcie;
- Podnoszenie kondycji psychicznej i fizycznej członków;
- Profilaktyka chorób nowotworowych;
- Promocja zdrowia;
- Współpraca z instytucjami, stowarzyszeniami i fundacjami działającymi na rzecz chorych oraz niepełnosprawnych;
- Pomoc rodzinną z problemami onkologicznymi.

Rok założenia: 2000 (BD).

Stowarzyszenie Absolwentów Gimnazjum i Liceum we Wschowie

ul. Matejki 1, 67-400 Wschowa, tel. (065) 540 29 34

Cele działania:

- Integracja absolwentów Gimnazjum i Liceum we Wschowie;
- Podtrzymywanie tradycji szkolnych, pamięć o profesorach i uczniach;
- Organizowanie spotkań absolwentów;
- Skupianie absolwentów wokół spraw szkoły i miasta;
- Opracowanie dziejów Gimnazjum i Liceum;
- Służenie szkole pomocą intelektualną i materialną.

Rok założenia: 1996 (NIEAKTYWNE)

Stowarzyszenie Usamodzielnionych Wychowanków Domu Dziecka im. Tadeusza Kościuszki

Wschowa, ul. Reymonta 1, 67-400 Wschowa, tel. (065) 540 22 52

Cele działania:

- Wspieranie działań mających na celu społeczną samoorganizację;
- Organizowanie pomocy wychowankom usamodzielnionym w pokonywaniu przez nich przejściowych trudności życiowych;
- Utrzymanie stałej więzi z Domem Dziecka we Wschowie i wspieranie wychowanków pomocą w miarę posiadanych możliwości.

Rok założenia: 1996 (BD)

Stowarzyszenie Kupców Wschowskich

Wschowa, Biuro Obrachunkowe ul. Boh. Westerplatte 21, 67-400 Wschowa, tel. (065) 540 71 15, (065) 540 37 76; fax. (065) 540 37 76.

Cele działania:

- Ochrona praw i interesów członków,
- Podejmowanie starań o właściwe współdziałanie i organizację prowadzonej działalności przez członków;
- Umacnianie koleżeńskiej solidarności w stosunkach wzajemnych;
- Organizowanie wspólnych przedsięwzięć;
- Reprezentowanie swoich członków wobec organów samorządu, administracji państwowej i innych instytucji;
- Udzielanie porad i inicjowanie samopomocy członków Stowarzyszenia.

Rok założenia: 1992 (AKTYWNE)

Komitet ds. Współpracy Wschowy z Oirschot

Wschowa, ul. Rynek 1, 67-400 Wschowa

Cele działania:

- Koordynowanie szeroko rozumianej współpracy między gminą Wschowa a holenderską gminą Oirschot;
- Organizowanie wymiany kulturalnej, sportowej, rekreacyjnej, opiekuńczej między mieszkańcami w/w gmin;
- Organizowanie kursów językowych dla mieszkańców gminy Wschowa w celu ułatwienia nawiązywania i realizacji kontaktów;
- Koordynowanie pomocy materialnej dla instytucji i osób prywatnych z terenu gminy Wschowa, wspieranych przez mieszkańców i instytucje z gminy Oirschot;
- Podejmowanie wspólnych przedsięwzięć gospodarczych;
- Nawiązywanie i realizowanie kontaktów o podobnym charakterze z innymi gminami pragnącymi współpracować z gminą Wschowa.

Rok założenia: 1996 (NIEAKTYWNE)

Stowarzyszenie „Inicjatywa Samorządowa”

Wschowa, ul. Lipowa 1, 67-400 Wschowa

Cele działania:

- Propagowanie idei samorządności;
- Integracja społeczności lokalnej;
- Dążenie do rozwoju społeczno-kulturalnego regionu – „małej ojczyzny”;
- Promocja regionu;
- Pomoc w kontaktach społeczeństwa z władzami samorządowymi i rządowymi różnych szczebli;
- Organizowanie spotkań, seminariów, warsztatów samorządowych, imprez kulturalnych charytatywnych i sportowych;
- Publikowanie wydawnictw o charakterze regionalnym;
- Doradztwo i konsultacje społeczno-prawne.

Rok założenia: 1998 (AKTYWNE)

Stowarzyszenie ds. Renowacji Zboru Poewangelickiego

Wschowa, ul. Osiedle Jagiellonów 13 c, 67-400 Wschowa

Cele działania:

- Działanie na rzecz przygotowania projektu określającego kolejne etapy pozwalające na odrestaurowanie budynku zboru w stopniu pozwalającym na jego wykorzystanie w szeroko pojętych celach kulturalno-oświatowych;
- Popularyzowanie wiedzy z dziedziny historii wśród społeczeństwa związanego z przypadającą 24 grudnia 2004 r. czterechsetną rocznicą powstania najstarszego w Wielkopolsce zboru ewangelickiego „Kripplein Christi”;
- Promocja i popieranie inicjatyw zmierzających do uzyskania funduszy na prace renowacyjne;
- Tworzenie płaszczyzny wymiany informacji i doświadczeń pomiędzy osobami i instytucjami zainteresowanymi ideą renowacji zboru;
- Zorganizowanie seminarium popularno-naukowego dotyczącego historii zboru i jego znaczenia w dziejach rozwoju Wschowy.

Rok założenia: 2003 (BD)

Stowarzyszenie Rodzin Katolickich Diecezji Gorzowskiej, Zarząd Dekanalny Wschowa
Wschowa, ul. Powstańców Wielkopolskich 12, 67-400 34Wschowa.

Cele działania:

- Kształtowanie postaw religijno-moralnych rodzin katolickich zgodnie z nauką Kościoła Katolickiego;
- Pogłębianie tradycji chrześcijańskich w rodzinach i propagowanie katolickiej nauki społecznej;
- Pogłębianie i podnoszenie kultury życia małżeńskiego i rodzinnego;
- Troska o zachowanie życia ludzkiego od poczęcia i właściwe warunki jego rozwoju; Praca wychowawcza wśród dzieci i młodzieży;
- Upowszechnienie tradycji chrześcijańskich;
- Podejmowanie inicjatyw politycznych, społecznych i gospodarczych mających na celu wszechstronną pomoc rodzinie.

Rok założenia: 1997 (BD)

B. TRENDY I TENDENCJE

Brak danych.

C. DANE PORÓWNAWCZE

Brak danych.

D. PRACE I DZIAŁANIA W TOKU

Brak danych.

TEMAT 2. KOŚCIOŁY I WYZNANIA.

A. CZĘŚĆ WSTĘPNA

Podobnie jak w innych częściach kraju, zasadniczą część społeczności deklarującej się jako wierząca stanowi grupa osób wyznania rzymsko-katolickiego. Odsetek ten sięga 95% ludności gminy. Ponadto w mieście istnieją grupy wyznaniowe Świadków Jehowy

oraz wyznania greko-katolickiego. Liczba osób zaliczająca się do tych wyznań jest znikoma.

B. TRENDY I TENDENCJE

Na terenie miasta istnieją dwie parafie rzymskokatolickie: Parafia pod wezwaniem Św. Stanisława Biskupa oraz Parafia pod wezwaniem Św. Jadwigi Królowej Polski. Podział miasta na parafię jest podziałem „terytorialnym”. Nowopowstała Parafia pod wezwaniem Św. Jadwigi obejmuje północno-zachodnią część miasta. Według danych uzyskanych od proboszczów parafii, Parafia Św. Jadwigi liczy około 4000 mieszkańców, Parafia Św. Stanisława około 7000 mieszkańców. Wierni mają możliwość uczestniczenia w Mszach świętych w czterech czynnych kościołach. Jeden z nich - Klasztor o.o. Franciszkanów - to świątynia, która jako taka nie ma swojej parafii. Jest to obiekt o wielkim znaczeniu historycznym. Parafia pod wezwaniem Św. Jadwigi nie posiada aktualnie murowanego kościoła. Nabożeństwa odbywają się w drewnianej kaplicy, znajdującej się w okolicach Osiedla Jagiellonów. Sytuacja w sferze wyznań jest taka sama jak w większości miast polskich.

Nic nie wskazuje na to, aby liczebność wierzących miała w ciągu najbliższych lat ulec znacznej zmianie, wartym uwagi jest fakt planowanej budowy kościoła przy Parafii Św. Jadwigi.

C. DANE PORÓWNAWCZE

Brak danych.

D. PRACE I DZIAŁANIA W TOKU.

Brak danych.

TEMAT 3. FORMY KOMUNIKACJI WŁADZA LOKALNA- MIESZKAŃCY, WŁADZA- ORGANIZACJE POZARZĄDOWE I BIZNES.

A. CZĘŚĆ WSTĘPNA

Aktualnie komunikacja pomiędzy samorządem a obywatelami miasta odbywa się za pośrednictwem „*Wschowskiego Informatora Samorządowego*” i strony internetowej. WIS jest periodykiem wydawanym przez UMiG, informującym mieszkańców o wydarzeniach w gminie. Problem stanowi jego aktualność. Pismo ukazuje się około 2 co miesiące. Kolejnym kanałem komunikacji pomiędzy samorządem a mieszkańcami miasta jest strona internetowa. Zawiera ona aktualizowane na bieżąco informacje oraz BIP. Mieszkańcy miasta mają także możliwość osobistego spotkania z Burmistrzem w wyznaczonym terminie.

Komunikacja z lokalnymi organizacjami pozarządowymi odbywa się zwykle tymi samymi kanałami. W trakcie wspólnie realizowanych przedsięwzięć zostały wypracowane także inne procedury, np. system wzajemnego powiadamiania. Przedstawiciele większości organizacji pozarządowych znają już także pracowników urzędu, z którymi będą współpracować.

B. TRENDY I TENDENCJE

Generalnym trendem jest spadek aktywności organizacji pozarządowych. Wiele spośród wymienionych wyżej organizacji jest nieaktywna lub aktywna w małym stopniu.

Sytuacja ta powinna ulec poprawie w jak najkrótszym czasie, bowiem to właśnie organizacje pozarządowe stymulujące niejako oddolne inicjatywy społeczne mogą przyczynić się w znacznym stopniu do rozwoju środowiska lokalnego. Innym, bardzo istotnym faktem jest zwiększająca się ilość funduszy, które mogą pozyskiwać właśnie organizacje pozarządowe na dofinansowanie swojej działalności statutowej.

Bardzo ważnym problemem jest także brak istnienia tego typu organizacji na terenach wiejskich. To właśnie tu powinny powstawać Lokalne Grupy Działania. Utworzone przez nie programy odnowy i rozwoju wsi powinny pobudzać społeczność wiejską do działania. W przypadku wsi zachodzi wręcz konieczność powoływania stowarzyszeń, które będą autorem tzw. Programów Odnowy Wsi. Program ten, już w formie dokumentu, po zatwierdzeniu przez Radę Miasta jest niezbędnym załącznikiem do wniosku o dofinansowanie inwestycji ze środków Unii Europejskiej.

Mała i spadająca jest również aktywność nauczycieli, tradycyjnie uznawanych za katalizatory lokalnej aktywności. Daje się zauważyć większe zaangażowanie nauczycieli języków obcych.

C. DANE PORÓWNAWCZE

Brak danych.

D. PRACE I DZIAŁANIA W TOKU

Z inicjatywy burmistrza odbywać się będą regularne, otwarte spotkania z mieszkańcami miasta:

- Podjęto działania, których celem ma być przeprowadzenie badania ankietowego wśród mieszkańców gminy dotyczącego kierunków inwestycji,
- Regularnie ukazuje się „Wschowski Informator Samorządowy”,
- W trakcie wspólnych inicjatyw dopracowywane są procedury współpracy pomiędzy samorządem a organizacjami pozarządowymi,
- Planowane jest uruchomienie Biura Obsługi Klienta.

SPIS TREŚCI:	
AUTORZY RAPORTU.....	2
WSTĘP.....	3
SEKTOR I - WARUNKI ŚRODOWISKA I ZASOBY NATURALNE.....	5
<i>TEMAT 1. POŁOŻENIE GEOGRAFICZNE I ROLA OBSZARU GMINY W PRZYRODNICZYM SYSTEMIE POWIATU I WOJEWÓDZTWA.</i>	<i>5</i>
<i>TEMAT 2. WALORY I ZASOBY ŚRODOWISKA PRZYRODNICZEGO. WARTOŚCI SZCZEGÓLNE, UNIKALNE, PRZYRODNICZE OBIEKTY CHRONIONE. WODY PODZIEMNE, GRUNTY, LASY, DROGI, PARKI, ZABYTKI, INNE ZASOBY HISTORYCZNE, MIEJSCA PAMIĘCI.....</i>	<i>6</i>
<i>TEMAT 3. JAKOŚĆ I STAN ŚRODOWISKA, ZANIECZYSZCZENIA, HAŁAS, ZAPACHY, ZAGROŻENIA NATURALNE...</i>	<i>9</i>
<i>TEMAT 4. LASY, ROLNICTWO, CHARAKTERYSTYKA I ROZMIESZCZENIE BUDOWNICTWA.</i>	<i>20</i>
SEKTOR II - DEMOGRAFIA.....	30
<i>TEMAT 1. LICZBY I STRUKTURY SPOŁECZNE: WIEKOWA, WYKSZTAŁCENIA, ZAMOŻNOŚCI, ZAWODOWA.</i>	<i>30</i>
<i>TEMAT 2. MIGRACJE I ICH CHARAKTER.....</i>	<i>34</i>
SEKTOR III – PODSTAWOWE POTRZEBY	35
<i>TEMAT 1. DOSTĘPNOŚĆ I STANDARD MIESZKAŃ, ZASOBY MIESZKANIOWE, HANDEL I USŁUGI.</i>	<i>35</i>
<i>TEMAT 2. POZIOM BEZROBOCIA, TENDENCJE, PŁACE, DOSTĘPNOŚĆ SZKOLEŃ, OFERTY PRACY, PROGRAM WALKI Z BEZROBOCIEM, RÓWNOŚĆ SZANS.</i>	<i>37</i>
<i>TEMAT 3. PRZEMOC, WYKORZYSTYWANIE, POZYCJA KOBIEC, RÓWNOUPRAWNIENIE, OPIEKA NAD MŁODZIEŻĄ, BEZDOMNOŚĆ.</i>	<i>46</i>

SEKTOR IV - OŚWIATA I EDUKACJA	49
<i>TEMAT 1. SZKOŁY PODSTAWOWE, GIMNAZJALNE, LICEALNE, OPIS I STAN BAZY.....</i>	<i>49</i>
<i>TEMAT 2. WYPOSAŻENIE, POZIOM, WYNIKI EDUKACYJNE.</i>	<i>62</i>
SEKTOR V – USŁUGI KOMUNALNE	64
<i>TEMAT 1. INFRASTRUKTURA, WODA, KANALIZACJA, GOSPODARKA ODPADAMI, WYWÓZ NIECZYSTOŚCI, STOPIEŃ I ZAKRES UZBROJENIA.....</i>	<i>64</i>
<i>TEMAT 2. TRANSPORT PUBLICZNY, KOMUNIKACJA, DROGI, OŚWIETLENIE.</i>	<i>78</i>
<i>TEMAT 3. INTERNET, ENERGIA, POCZTA, TELEKOMUNIKACJA.</i>	<i>90</i>
SEKTOR VI - WARUNKI DZIAŁALNOŚCI GOSPODARCZEJ.....	93
<i>TEMAT 1. ROZMIARY I KATEGORIE DZIAŁALNOŚCI GOSPODARCZEJ, NAJWIĘKSI PRACODAWCY, MAŁE I ŚREDNIE FIRMY.....</i>	<i>93</i>
<i>TEMAT 2. POMOC DLA MSP, SZKOŁY BIZNESOWE, URUCHAMIANIE DZIAŁALNOŚCI, DRUGA PRACA, WARUNKI ZATRUDNIENIA I PŁAC.</i>	<i>99</i>
<i>TEMAT 3. STRUKTURA PRODUKCJI I USŁUG.</i>	<i>100</i>
<i>TEMAT 4. OTOCZENIE BIZNESU, BANKI, OŚRODKI DORADCZE, FUNDUSZE PORĘCZENIOWE, SZKOLENIA, DORADZTWO</i>	<i>102</i>
SEKTOR VII – OCHRONA ZDROWIA I POMOC SPOŁECZNA	106
<i>TEMAT 1. PRZYCHODNIE OGÓLNE.....</i>	<i>106</i>
<i>TEMAT 2. SZPITALNICTWO, SPECJALISTKA, STOMATOLOGIA.</i>	<i>107</i>
<i>TEMAT 3. POGOTOWIE, UZALEŻNIENIA.</i>	<i>111</i>
SEKTOR VIII - BEZPIECZEŃSTWO.....	112
<i>TEMAT 1. POLICJA, STRAŻ MIEJSKA, STRAŻ POŻARNA, OBRONA CYWILNA.</i>	<i>112</i>
SEKTOR IX – ADMINISTRACJA LOKALNA I OBSŁUGA MIESZKAŃCÓW	115
<i>TEMAT 1. ZAKRES ZADAŃ I KOMPETENCJI SAMORZĄDU. ROLE ORGANÓW GMINY.....</i>	<i>115</i>
<i>TEMAT 2. FINANSE GMINY.</i>	<i>116</i>
<i>TEMAT 3. ZASOBY URZĘDU: KADROWE, MATERIALNE, ZARZĄDZANIE URZĘDEM, STRUKTURA ORGANIZACYJNA, OBSŁUGA MIESZKAŃCÓW.</i>	<i>118</i>
SEKTOR X – KULTURA I SZTUKA	120
<i>TEMAT 1. PLACÓWKI KULTURALNE, JEDNOSTKI KULTURY.</i>	<i>120</i>
<i>TEMAT 2. PROGRAMY, ZAJĘCIA POZASZKOLNE, FESTIWALE, KULTURA FIZYCZNA.</i>	<i>123</i>
<i>TEMAT 3. UCZESTNICTWO.</i>	<i>126</i>
SEKTOR XI - ORGANIZACJE POZARZĄDOWE.....	127
<i>TEMAT 1. LICZEBNOŚĆ ORGANIZACJI, KIERUNKI DZIAŁANIA, STAN MATERIALNY, UCZESTNICTWO, DOROBEK.</i>	<i>127</i>
<i>TEMAT 2. KOŚCIOŁY I WYZNANIA.</i>	<i>130</i>
<i>TEMAT 3. FORMY KOMUNIKACJI WŁADZA LOKALNA- MIESZKAŃCY, WŁADZA- ORGANIZACJE POZARZĄDOWE I BIZNES.</i>	<i>131</i>

